



Nr. 12618/21.03.2023

RAPORT

privind activitatea desfășurată în perioada 01 ian - 31 decembrie 2022 de Casa Județeană de Pensii Giurgiu

Casa Județeană de Pensii Giurgiu este organizată și funcționează ca serviciu public deconcentrat, în subordinea Casei Naționale de Pensii Publice, fiind investită cu personalitate juridică în baza prevederilor Legii nr.263/2010 privind sistemul unitar de pensii publice și a prevederilor H.G. nr.118/2012 privind Statutul Casei Naționale de Pensii Publice.

Misiune

Casa Județeană de Pensii Giurgiu asigură aplicarea unitară a legislației în domeniul pensiilor și a altor drepturi de asigurări sociale precum și în domeniul asigurărilor pentru accidente de muncă și boli profesionale, având ca scop acordarea de pensii și alte prestații de asigurări sociale, persoanelor asigurate, dar și servicii publice bazate pe transparență, legalitate și eficiență.

Obiective

- ❖ Creșterea calității serviciilor oferite beneficiarilor sistemului public de pensii prin asigurarea stabilirii /plații corecte și la timp a drepturilor de pensie și a indemnizațiilor stabilite prin legi speciale.
- ❖ Soluționarea în termenele prevăzute de lege a cererilor de stabilire a drepturilor de pensie, a petițiilor, sesizărilor și reclamațiilor, a cererilor de informații de interes public.

Nesecret

- ❖ Îmbunătățirea sistemului de comunicare cu beneficiarii și cu reprezentanții mass-media, pentru asigurarea unei imagini obiective a activității instituției, prin creșterea gradului de informare a beneficiarilor cu privire la drepturile și obligațiile lor, precum și îmbunătățirea imaginii instituției, prin aplicarea instrumentelor moderne de management și comunicare.
- ❖ Dezvoltarea unui sistem eficient și transparent de asigurare la accidente de muncă și boli profesionale, prin gestionarea responsabilă a fondului de risc și accidente de muncă, prin respectarea procedurilor de decontare a prestațiilor acordate, prin colaborarea cu casele teritoriale de asigurări de sănătate și unitățile sanitare.
- ❖ Organizarea și controlul riguros al activității de expertiză medicală, în vederea eficientizării acesteia, prin monitorizarea incidenței și prevalenței invalidității, monitorizarea numărului de reclamații și sesizări, monitorizarea numărului de depuneri.

Principalele modificări legislative în domeniul pensiilor și altor drepturi de asigurări sociale în anul 2022

- Prin **Legea nr.318/2021 a bugetului asigurărilor sociale de stat pe anul 2022** au fost stabilite valori utilizate în sistemul asigurărilor sociale de stat, ca de exemplu:
 - castigul salarial mediu brut utilizat la fundamentarea bugetului asigurărilor sociale de stat de **6.095 lei** - începând cu 1 ianuarie 2022.
 - cuantumul ajutorului de deces în cazul decesului asiguratului sau pensionarului începând cu 01 ianuarie 2022 s-a stabilit **la 6.095 lei**, iar în cazul decesului unui membru de familie al asiguratului sau pensionarului **la 3.048 lei**;

Nivelul minim al venitului lunar asigurat înscris în contractul de asigurare socială, începând cu 1 ianuarie 2022 a fost de 2.550 lei, iar cuantumul contribuției de asigurări sociale aferent acestui venit a fost de 638 lei.

Veniturile lunare din pensii care depășesc 2.000 lei sunt supuse impozitării cu 10%.

Nivelul indemnizației sociale pentru pensionari a fost de 1.000 lei.

Indemnizația pentru însoțitor în cazul pensionarilor de invaliditate încadrați în gradul I de invaliditate a fost de 1.269 lei.

Indicele de corecție prevăzut la art.170 din Legea nr.263/2010 privind sistemul unitar de pensii publice, pentru anul 2022 este de 1,41.

Cotele de contribuții pentru anul 2022 sunt următoarele:

- *25% datorată de către persoanele fizice care au calitatea de angajați sau pentru care există obligația plății contribuției de asigurări sociale;*
- *4% datorată în cazul condițiilor deosebite de muncă, astfel cum sunt prevăzute în Legea nr.263/2010 privind sistemul unitar de pensii publice, cu modificările și completările ulterioare, de către persoanele fizice și juridice care au calitatea de angajatori sau sunt asimilate acestora;*
- *8% datorată în cazul condițiilor speciale de muncă, astfel cum sunt prevăzute în Legea nr.263/2010;*
- *21,25% datorată de către persoanele fizice care realizează venituri din salarii asimilate salariilor realizate în baza contractelor individuale de muncă încheiate cu angajatorii care desfășoară activități în sectorul construcțiilor și care se încadrează în condițiile prevăzute la art.60 pct.5 din Legea nr.227/2015, privind Codul Fiscal.*

Cota de contribuție de asigurări sociale datorată de persoanele fizice care au încheiat contract de asigurare socială a fost de 25% din venitul asigurat.

Venitul impozabil lunar din pensii se stabilește prin deducerea din venitul din pensie a sumei neimpozabile lunare de 2.000 lei.

Veniturile lunare din pensii sub nivelul de 2.000 lei nu sunt supuse impozitării cu 10%.

Persoanele fizice, cu venituri din pensii mai mici de 4.000 lei, beneficiază de asigurare în sistemul asigurărilor sociale de sănătate fără plata contribuției de asigurări sociale de sănătate.

În perioada 1 ianuarie 2022 - 31 decembrie 2028, pentru domeniul construcțiilor, salariul de bază minim brut pe țară garantat în plată se stabilește la 3.000 lei. Această prevedere se aplică doar în cazul domeniilor de activitate prevăzute la art.60 pct.5 din Legea nr.227/2015, cu modificările și completările ulterioare.

Nesecret

- **Legea nr.74/2022 pentru completarea art.30 din Legea nr.263/2010 privind sistemul unitar de pensii publice**, a intrat în vigoare la data de 03.04.2022, fiind publicată în M.O.nr. 315/31.03.2022. Astfel, perioada anterioară datei de 1 aprilie 2001, în care salariații au desfășurat activitățile dintre cele prevăzute la art.30 alin.(1) lit.i) din Legea nr.263/2010, în locurile de muncă încadrate conform legislației anterioare în grupa I și grupa a II-a de muncă, **este asimilată stagiului de cotizare realizat în condiții speciale de muncă**, potrivit alin(4⁴) al art. 30 din lege, introdus prin Legea nr.74/2022.

- **Legea nr.76/2022 pentru modificarea Legii nr.263/2010 privind sistemul public de pensii**, reglementează obligația caselor teritoriale de pensii de a comunica angajatorului - 5 zile de la emiterea deciziei de pensionare - o informare care va cuprinde numele și prenumele persoanei, tipul deciziei de pensionare, precum și data emiterii acesteia.

Pentru a putea comunica angajatorului informațiile cu privire la emiterea deciziei de pensionare, persoana care solicită înscrierea la pensie trebuie să prezinte, pe lângă documentele prevăzute de legislația cadru în domeniul pensiilor, o adeverință eliberată de angajatorul la care își desfășoară activitatea la data solicitării înscrierii la pensie, din care să rezulte datele de identificare ale angajatorului, (adresa, fax, nr. telefon). În cazul persoanelor care desfășoară concomitent activitate la mai mulți angajatori la dosarul de pensie se vor depune adeverințe eliberate de fiecare angajator în parte.

- **Legea nr.168/22.06.2021 privind aprobarea Ordonanței de urgență a Guvernului nr.163/2020 pentru completarea art.159 din Legea nr.263/2010 privind sistemul unitar de pensii publice, precum și adoptarea unor măsuri în domeniul asigurării unor persoane în sistemul public de pensii**, a intrat în vigoare la data de 26.06.2021, fiind reglementată posibilitatea asigurării retroactive în baza unui contract de asigurare socială pentru o perioadă de maxim 6 ani. Încheierea unui astfel de contract de asigurare socială poate fi solicitată până la data de 31 august 2023 inclusiv.

Nesecret

În temeiul acestui act normativ, contractul de asigurare socială poate fi încheiat de orice persoană, indiferent de cetățenie, care îndeplinește, cumulativ, următoarele condiții:

- nu are calitatea de pensionar la data încheierii contractului de asigurare socială;
- nu a realizat stagiu de cotizare sau stagiu asimilat stagiului de cotizare în sistemul public de pensii sau într-un sistem de asigurări sociale neintegrat acestuia, în țară, în statele membre UE sau în alte state cu care România aplică instrumente juridice internaționale în domeniul securității sociale, în perioada pentru care se solicită asigurarea;
- nu a avut obligația asigurării în sistemul public de pensii în perioada pentru care se solicită o astfel de asigurare. Precizăm că acest contract de asigurare socială se încheie doar în vederea obținerii pensiei pentru limită de vârstă și numai pentru perioade anterioare. Perioadele de timp pentru care se poate încheia contract sunt perioadele cuprinse între data împlinirii vârstei de 18 ani și data împlinirii vârstei standard de pensionare.

În anul 2022 la nivelul județului Giurgiu au fost încheiate 118 contracte de asigurare sociale în temeiul OUG nr.163/2020, totalul contribuțiilor încasate fiind de 1.137.956 lei.

- **Legea nr.154/04 iunie 2021 pentru modificarea și completarea Ordonanței Guvernului nr.105/199 privind acordarea unor drepturi persoanelor persecutate** de către regimurile instaurate în România cu începere de la 6 septembrie 1940 până la 6 martie 1945 din motive etnice, act normativ care prin introducerea art.3¹, a extins sfera beneficiarilor O.G. nr.105/1999, în sensul acordării unor drepturi și copiilor persoanelor care au fost persecutate din motive etnice.
Începând cu data de 10.06.2021, data intrării în vigoare a Legii nr.154/2021, casele județene de pensii, analizează cererile depuse și emit hotărârile de stabilire a drepturilor cuvenite în temeiul art.3¹ din Ordonanța Guvernului nr.105/199, republicată, cu modificările și completările aduse prin Legea nr.154/2021, cu precizarea că acestea se acordă și se vor plăti începând cu data de 1 ianuarie 2024,

Nesecret

conform OUG nr.168/2022 privind unele măsuri fiscale - bugetare, prorogarea unor termene, precum și pentru modificarea și completarea unor acte normative.

În cursul anului 2022, la nivelul județului Giurgiu au fost soluționate 140 de cereri în baza acestui act normativ.

- **Ordinul Ministrului Muncii și Protecției Sociale nr.487/31.05.2021 privind efectuarea operațiunilor de evaluare a pensiilor din sistemul public stabilite până la data de 01 septembrie 2023, publicat în Monitorul Oficial nr.609/18.06.2021.**

Conform art.3 din Ordinul MMPS NR.487/2021 privind efectuarea operațiunilor de evaluare a pensiilor din sistemul public stabilite până la data de 1 septembrie 2023, procedura de evaluare se realizează prin casele teritoriale și constă în:

- a) identificarea stagiilor de cotizare contributive, a stagiilor de cotizare asimilate și a stagiilor de cotizare necontributive valorificate la stabilirea/recalcularea drepturilor de pensie, nu au fost valorificate/nu se valorifică la calculul drepturilor de pensie convenite sau aflate în plată la data de 31 august 2023;
- b) crearea unei baze de date care cuprinde veniturile lunare, brute sau nete, după caz, realizate anterior datei de 1 aprilie 2021 care, conform dispozițiilor legale în vigoare la data stabilirii/recalculării drepturilor de pensie, nu au fost valorificate/nu se valorifică la calculul drepturilor de pensie convenite sau aflate în plată.

Obiectivul principal al evaluării este reprezentat de obținerea unei baze de date unitare, constituită pe baza informațiilor colectate și verificate din dosarele de pensii (dosare de pensii din format electronic și/sau pe hârtie existente la nivelul caselor teritoriale de pensii).

Noua bază de date va fi utilizată pentru următoarele:

- Recalcularea pensiilor aflate în plată conform cadrului legislativ aprobat în vederea corectării inechităților existente în sistem;
- Sursa pentru diverse servicii digitale oferite către cetățeni, mediul de afaceri sau instituții de stat;
- Sursa pentru justificarea obiectivă a diverselor strategii economice și sociale.

Recalcularea pensiilor se va efectua în baza unei legi care să conțină o formulă de calcul a pensiilor sustenabile, bazată pe contributivitate.

La nivelul județului Giurgiu, până la 31.12.2022, din cele 58.722 dosare eligibile, au fost evaluate 36.713 dosare, din care:

- 30.143 dosare finalizate cu status DA
- 6.570 dosare cu status NU.

Prezentăm în continuare situația beneficiarilor de pensii și indemnizații prevăzute de legi speciale aflați în plată la 31.12.2022 la nivelul județului Giurgiu.

Situația pensionarilor și beneficiarilor de legi speciale în plată din județul Giurgiu

Nr. Crt	SPECIFICARE	Nr. pensionari în plată la 31.12.2022	Nr. pensionari în plată la 31.12.2021	Pensia medie 31.12.2022 (lei)	Pensia medie 31.12.2021 (lei)
Bugetul asigurărilor sociale de stat					
A.	Pensionari de stat - total, din care:	51.705	52.932	1.422	1.281
	- Limita vârsta	38.567	39.184	1.621	1.460
	- Pensie anticipată	34	55	2.636	2.386
	- Anticipată parțială	754	814	1.685	1.462
	- Invaliditate	4.791	4.943	762	726
	- Pensionari urmași	7.559	7.936	795	719
B.	Pensionari agricultori - total, din care:	4.521	5.797	727	658
	- Limita vârsta	4.373	5.595	740	671
	- Invaliditate	3	9	329	320
	- Pensionari urmași	145	193	333	304
	Total I (A+B)	56.226	58.729	X	X
C.	Beneficiari de pensii și indemnizații prevăzute de legi speciale, din care:				
	- IOVR	5	8	277	227
	- Veterani și văduve de veterani	177	260	838	859
	- Detinuți politici D. 118/1990	434	226	1.275	1.494
	- Eroi ai revoluției L. 341/2004	81	83	1.680	1.621
	- Legea 189/2000	133	134	868	912

Nesecret

- Legea 309/2002	1.184	1.425	102	72
-Legea 217/2008 personal Curtea de conturi	6	5	2.320	3.189
-Legea 215/2015 funcționar public parlamentar	1	1	3.089	3.089
- Legea 216/2015 personal diplomatic	2	2	818	1.004
- Legea 303/2004 magistrați	32	34	16.193	15.765
-Legea 130/2015 personal auxiliar instanțe judecătorești	22	22	4.456	4.502
- Legea 83/2015 - personal aeronautic	3	3	8.036	10.471
- Legea 8/2006	30	22	1.519	1.156
- Legea 578/2004	1.838	2.041	112	112
- Legea 109/2005	4	6	340	333
- Indemniz. Însoțitor	449	440	1.279	1.160
Total II	4.401	4.712	X	X
Total general	60.700	63.526	X	X

Analizând evoluția numărului total de pensionari și beneficiari de legi speciale în plată, aflați în evidența Casei Județene de Pensii Giurgiu, se constată o scădere semnificativă a acestora de la 63.526 în anul 2021, la 60.700 în anul 2022, cu 2.826 cazuri. Cauzele acestei scăderi sunt în principal:

- Creșterea numărului de decese în detrimentul numărului de înscrieri noi la pensie;
- Creșterea vârstei standard de pensionare pentru femei, conform Legii nr.263/2010, esalonat de la 60 la 63 ani. Atingerea acestei vârste se realizează prin creșterea vârstelor standard de pensionare, conform eşalonării prevăzute de lege până în ianuarie 2030. Stagiul complet de cotizare, de asemenea, a fost modificat de la 30 ani la 35 de ani. Atingerea acestui stagiul se realizează gradual, conform eşalonării prevăzute de lege.

A. Activitatea de stabiliri prestații

Principalul obiectiv urmărit prin activitatea de stabiliri prestații constă în soluționarea corectă și în termenul prevăzut de lege a tuturor solicitărilor.

În conformitate cu atribuțiile specifice activității de stabiliri prestații, cererile de pensionare însoțite de documentele justificative au fost prelucrate prin introducerea în aplicațiile

Nesecret

informatică a tuturor datelor necesare stabilirii/modificării drepturilor de pensie și emiterea deciziilor de admitere sau respingere.

Evoluția solicitărilor adresate instituției noastre de către beneficiari, se reflectă în tabelul de mai jos, după cum urmează:

Situația cererilor de înscriere la pensie și recalculare/modificare drepturi

Tipuri de cereri înregistrate	2022		2021	
	Cereri depuse	Cereri solutionate	Cereri depuse	Cereri solutionate
Cazuri noi	3.414	3.414	3.731	3.731
Recalculări / modificări	4.149	4.149	3.258	3.258
Modificări din oficiu	7.002	7.002	7.342	7.342
Total cereri înregistrate	14.565	14.565	14.331	14.331

Un alt obiectiv urmărit în cadrul serviciului stabilirii prestației, este identificarea în colaborare cu compartimentul plăți prestației precum și cu celelalte compartimente din cadrul instituției, a situațiilor de incompatibilitate dintre calitatea de pensionar și cea de persoană care realizează venituri din activități profesionale, situații prevăzute atât prin Legea nr. 263/2010 privind sistemul unitar public de pensii cât și prin alte acte normative în vigoare.

O altă activitate desfășurată este ducerea la îndeplinire a măsurilor dispuse prin actele de control încheiate cu ocazia verificărilor periodice efectuate atât de către inspectorii din cadrul corpului de control al C.N.P.P. cât și de către cei ai Curții de Conturi a României - Camera de conturi Giurgiu .

B. Activitatea plăți prestații

Activitatea compartimentului plăți prestații s-a concretizat în anul 2022, în:

- Plata beneficiarilor de pensii de asigurări sociale, indemnizații prevăzute de legi speciale

Nr. crt.	Specificare	Pensionari în plată la 31.12.2022	Pensionari în plată la 31.12.2021	Procent creșterea/descreșterea (%)
1	Pensionari de stat	51.705	52.932	-2,37
2	Pensionari agricultori	4.521	5.797	-28,22
3	Indemnizații prevăzute de legi speciale	4.401	4.712	-7,06
	TOTAL pensionari în plată	60.700	63.526	-4,63

- Plata drepturilor prin conturi deschise la instituțiile bancare cu care Casa Națională de Pensii Publice are încheiate convenții;

Specificare	2022	2021	Procent creșterea/descreșterea (%)
Conturi bancare	17.247	16.680	+3,39

În anul 2022 numărul de plăți drepturi efectuate prin conturi curente sau de card deschise la instituțiile bancare a crescut cu 567, de la 16.680 în anul 2021, la 17.247 în anul 2022.

La data de 31.12.2022 ponderea plăților efectuate prin conturi bancare din totalul beneficiarilor aflați în plată este de 29,12%, față de 27,42 %, cât era la sfârșitul anului 2021.

- Plata ajutoarelor de deces pentru pensionari cât și pentru membrii de familie aflați în întreținere;

Ajutoare de deces pe categorii de pensionari	2022	2021	Procent creșterea/descreșterea (%)
Pensionari de stat	3.013	3.801	-5,87
Pensionari din agricultură	577	634	-9,87
Asigurați	292	303	-3,76
Total ajutoare de deces	3.882	4.741	-22,12

- Sume plătite cu titlu de pensie, indemnizații prevăzute de legi speciale, ajutoare de deces;

Nesecret

Nr. crt.	Specificare	Sume plătite la 31.12.2022(lei)	Sume plătite la 31.12.2021(lei)	Procent creștere/ descreștere (%)
1	Pensii de stat (BASS)	834.258.273	791.060.091	+5,46
2	Pensii agricultori (BS)	100.560.527	100.717.202	- 0,15
3	Pensii AMBP	1.057.225	983.494	+7,49
4	Indemnizații prevăzute de legi speciale(BS)	112.703.301	78.579.355	+43,42
5	Ajutoare de deces	23.050.170	24.995.225	-8,43

- înființarea popririlor asupra drepturilor de asigurări sociale în cazul executării silite, reținerea/virarea/suspendarea/încetarea popririlor;
- Asigurarea exportului prestațiilor, în condițiile legii și convențiilor încheiate în acest scop;
- Aplicarea întocmai a convențiilor încheiate de CNPAS cu Compania Națională Poșta Română S.A. și instituțiile financiar - bancare, pentru plata pensiilor;
- Organizarea evidenței taloanelor de pensie restituite lunar de poștă;
- Asigurarea confidențialității datelor privind beneficiarii drepturilor;
- Organizarea evidenței drepturilor pe suport de hârtie și informatizat;
- Colaborarea cu Direcția Documente de Plata din cadrul CNPP.

Casa județeană de pensii în calitate de terț poprit desfășoară în cadrul compartimentului plăți prestații activități privind poprirea drepturilor cuvenite beneficiarilor de pensii aflați în evidența în scopul recuperării și virării către creditorii pensionarilor a sumelor ce li se cuvin, în condițiile Codului de procedură civilă și a Codului fiscal.

În realizarea acestui scop după primirea, înregistrarea și verificarea condițiilor de formă și fond a titlurilor executorii, se calculează și eșalonează ratele lunare în funcție de cuantumul sumelor ce urmează a fi recuperate și lunar suma reținută din pensia debitorului se virează în conturile menționate de creditor în titlurile executorii.

Această activitate este urmărită permanent prin scadențare, evidență și controlul lunar al soldurilor.

C. Activitatea din domeniul pensiilor internaționale

Compartimentul pensii internaționale din cadrul CJP Giurgiu pune în aplicare la nivelul județului Giurgiu dispozițiile Regulamentului Consiliului (CEE) nr.1408/71 și 574/72, respectiv a Regulamentului nr.883/2004 și nr.987/2009 privind sistemul public de asigurări sociale.

Atribuțiile ce revin instituției sunt de soluționare a cererilor pentru stabilirea drepturilor la pensii de invaliditate, de bătrânețe, pensii de urmaș sau atestarea carierei de asigurat din România.

În acest domeniu în anul 2022 au fost prelucrate un număr de 444 dosare comunitare, din care: E202(LV, PA, PAP) = 314, E204(INV) = 87, E203 (P.urmas) = 43, și au fost realizate un număr de 544 alte lucrări, necesitate de schimbul de informații dintre instituțiile competente, implicate în rezolvarea dosarelor comunitare.

În afara de prelucrarea dosarelor comunitare, au fost eliberate și un număr de 267 formulare E205/RO privind certificarea stagiului de cotizare din România.

Pe ansamblu, soluționarea acestor dosare s-a făcut cu respectarea termenelor prevăzute de lege, (termene care, prin natura activităților și durata mare datorată timpului efectiv alocat corespondentei, sunt în general de câteva luni, respectiv 6), principalele impedimente semnalate în instrumentarea acestor cereri fiind:

- ✓ Lipsa documentelor/ care atestă stagiul de cotizare anterior datei de 01 aprilie 2001 (carnet de muncă, alte acte justificative, adeverințe privind sporurile cu caracter permanent sau încadrarea în grupe de muncă etc.);
- ✓ Lipsa certificării documentelor înaintate de instituțiile solicitante;
- ✓ Lipsa documentelor de identificare reală și operativă a persoanei (în special a CNPului);
- ✓ Durata relativ mare necesară traducerii documentelor;
- ✓ Necunoașterea de către solicitanți a prevederilor legale în domeniu atât în ceea ce privește condițiile minime obligatorii necesare deschiderii drepturilor - în țară sau în străinătate - cât și în ceea ce privește procedura efectivă și documentația necesară;
- ✓ parcurgerea unui perioadă de timp îndelungată în ceea ce privește emiterea deciziei medicale de încadrare în grad de invaliditate necesară emiterii deciziei administrative.

Nesecret

Dintre dosarele comunitare instrumentate la nivelul CJP Giurgiu, ponderea cea mai mare o reprezintă dosarele persoanelor stabilite în Spania și care au desfășurat activitate profesională în România, dar și din celelalte țări membre ale Uniunii Europene și ale Spațiului Economic European.

În baza Ordinului nr.1887/06.08.2018 emis de Președintele CNPP, Casa Județeană de Pensii Giurgiu soluționează solicitările primite din partea Provinciei Castellon din cadrul Comunității Valenciene.

D. Activitatea financiar contabilă

Execuția bugetului de venituri și cheltuieli pe anul 2022

I. Bugetul asigurărilor sociale de stat

Venituri realizate(lei)	2022	2021
Contribuții Cas datorate de angajatori	2.080.030	3.747.857
Contribuțiile asiguraților	369.747.112	349.983.558
Contribuțiile datorate de persoane asigurate pe bază de contract de asigurare facultativă	1.155.959	1.094.356
Contribuții pentru bilete de tratament	1.001.374	702.080
Contribuții de asigurări sociale ale persoanelor pentru perioada în care nu au avut calitatea de asigurați	1.137.956	967.058
Alte venituri	780.012	62
Contribuții de asigurări sociale datorate de persoane care realizează venituri din activități independente	266.187	612.897
Contribuții de asigurări sociale datorate de persoane care realizează venituri din salarii din domeniul construcțiilor	55.456.762	57.654.107
Contribuții de asigurări sociale aferente declarației unice	3.308.541	3.195.159
Contribuții de asigurări sociale datorată în cazul condițiilor deosebite de muncă	298.024	288.394
Contribuții de asigurări sociale datorată în cazul condițiilor speciale de muncă	23.993	461
Contribuții către BASS, buget asig.somaj, buget FNUASS încasate în contul unic, în curs de distribuire	3.539.708	-
Total	438.795.658	418.245.989

Casa Județeană de Pensii Giurgiu colectează contribuțiile de asigurări sociale datorate de persoanele asigurate prin contracte de asigurare socială, contribuția pentru biletele de odihna și tratament, preocupându-se în permanență de atragerea în sistem de câți mai mulți contribuabili.

Cheltuieli BASS	2022(lei)	2021(lei)
Pensii de asigurări sociale	834.258.103	766.064.866
Ajutoare de deces	23.050.170	24.995.225
Cheltuieli cu transmiterea pensiilor	6.079.364	5.822.731
Cheltuieli de personal	5.877.737	5.069.549
Cheltuieli materiale si servicii	429.743	391.045
Total	869.695.117	802.343.416

II. Bugetul de stat

Cheltuieli	2022(lei)	2021(lei)
Pensii agricultori	100.560.527	100.717.202
Indemnizații veteran de razboi, Legea nr.44/1994	2.045.130	2.823.050
Indemnizații DL nr.118/1990, Legea nr.189/200	6.750.203	4.223.495
Legea nr.309/2002	1.367.981	1.538.180
Pensii magistrati, Legea nr.303/2004	1.158.738	1.351.225
Personal auxiliar de specialitate, Legea nr.567/2004	7.104.977	6.069.573
Pensii IOVR, Legea nr.49/1999	1.285.066	1.045.912
Pensii IOVR, Legea nr.49/1999	24.209	25.950
Indemnizații eroi martiri ai Revoluției, Legea nr.341/2004	1.642.578	2.175.331
Indemnizații membri uniunilor de creatori, Legea nr.109/2005, Legea nr.8/2006	534.765	362.156
Ajutoare soț supraviețuitor, Legea nr.578/2004	2.947.659	2.879.745
Pensia socială minim garantată, OUG nr.6/2009	79.861.387	48.676.807
Pensii funcționar parlamentar, Legea nr.215/2015	38.520	38.642
Pensie diplomați, Legea nr.216/2015	21.948	26.524
Indemnizații de însoțitor	7.072.668	6.446.160
Pensii aviatori, Legea nr.83/2015	576.866	623.768
Pensii personal Curtea de conturi, Legea	233.473	230.986

Nesecret

nr.2017/2008		
Indemnizație Legea nr.323/2004	7.200	4.228
Abonamente telefonice pentru beneficiari de legi speciale	21.340	26.863
Ajutoare anuale veterani	2.800	4.800
Ajutor anual OUG 132/2021	39.215.795	-
Ajutor financiar OG74/2022	30.018.551	
Bilete de călătorie, Ord.97/2002	840	0
Ajutoare de deces IOVR	7.753	10.760
Taxe	2.634.739	1.731.488
Total	285.135.713	181.009.180

III. Bugetul de asigurări sociale pentru accidente de munca și boli profesionale

Venituri	2022(lei)	2021(lei)
Contribuții de asigurare pt. accidente și boli profesionale datorate de angajatori	29.096	55.379
Venituri din contribuția asiguratorie pentru accidente de munca și boli profesionale	807.805	728.694
Total	836.901	784.073

Cheltuieli	2022(lei)	2021(lei)
Pensii	762.645	724.701
Cheltuieli de personal	287.985	213.293
Cheltuieli bunuri și servicii și cheltuieli cu transmiterea drepturilor	18.618	16.768
Ajutoare acordate asiguraților pentru decese	47.164	90.284
Indemnizații ITM din cauză de boala profesională sau accident de muncă	142.467	77.207
Compensații pentru atingerea integrității	95.500	71.180
Prestații și servicii pentru reabilitare medicală	9.449	20.122
Total	1.363.828	1.213.555

E. Activitatea gestiune bilete de tratament

În anul 2022, biletele de tratament balnear au fost acordate prin sistemul organizat și administrat de Casa Națională de Pensii Publice, în conformitate cu prevederile

Nesecret

HG.nr.99/2020 și Criteriile de acordare a biletelor de tratament balnear, care reglementează numărul de bilete, modul de distribuire și decontare a acestora.

Beneficiază de bilete de tratament, cu suportarea unei contribuții individuale, fie cu titlu gratuit, pensionarii, asigurații sistemului public de pensii și beneficiarii prevederilor unor legi speciale.

Pentru anul 2022, Casei Județene de Pensii Giurgiu i-au fost repartizate 1.566 bilete de tratament balnear, astfel:

- 507 bilete la tratament balnear în unitățile de tratament din proprietatea Casei Naționale de Pensii Publice - Sucursale ale Societății de Tratament Balnear și Recuperare a Capacității de Muncă(TBRM), din care au fost valorificate 399 .
- 1.059 bilete în completare prin contractele încheiate potrivit legii cu alte unități de profil, din care au fost valorificate 977.

În anul 2022 , gradul de valorificare a biletelor de tratament distribuite a fost de 87,86 %.

Cele mai solicitate stațiuni au fost : Căciulata, Calimanești, Olănești, pentru afecțiuni digestive, Herculane, Techirghiol, Mangalia, Eforie Nord, Saturn, Pucioasa, Amara pentru afecțiuni reumatice, Covasna, Vatra Dornei, Tușnad, Buziaș, pentru afecțiuni cardiovasculare, Govora, Slănic Prahova, Slănic Moldova, pentru afecțiuni respiratorii.

În anul 2022, Casa Județeană de Pensii Giurgiu a eliberat un număr de 1.376 bilete de tratament care au fost repartizate pe 19 serii a câte 16 zile, pe stațiuni și unități de cazare.

Au fost înregistrate un număr de 2.341 cereri de solicitare a biletelor de tratament.

ANUL	Număr bilete de tratament balnear				
	Total	Valorificate		Grad de valorificare(%)	Nevalorificate
		Total distribuite	Din care:gratuit		
2022	1,566	1.376	170	87,86	190
2021	1.409	1098	153	77,92	311

F. Activitatea de evidență contribuabili

Serviciul Evidență Contribuabili din cadrul Casei Județene de Pensii Giurgiu asigură:

- Intocmirea, actualizarea, și administrarea Registrului județean al asiguraților, precum și evidența contribuabililor sistemului public de pensii, evidența asiguraților și certificarea stagiului de cotizare. Evidența nominală a asiguraților se realizează pe baza informațiilor transmise prin declarațiile nominale de asigurare, precum și cele din declarațiile și contractele individuale de asigurare socială;
- Actualizarea lunară a registrului județean al asiguraților în sistemul public de pensii prin înregistrarea lunară a contractelor de asigurare socială și a declarațiilor de asigurare socială conform transmisiilor lunare ANAF - CNPP;
- Verificarea creanțelor și a stagiului de cotizare realizat de către persoanele asigurate în baza declarației de asigurare socială pe baza informațiilor transmise de ANAF;
- Transmiterea lunară, la CNPP, a bazelor de date pentru actualizarea registrului angajatorilor și asiguraților din sistemul public de pensii la nivel național, precum și pentru întocmirea listelor de virament către fondurile de pensii administrate privat Pilon II.
- Eliberarea adeverințelor privind datele necesare determinării stagiului de cotizare și a punctajului mediu;

Activitatea Serviciului de evidență contribuabili se reflectă în următoarele date:

Date statistice	2022	2021	Procent creștere/ descreștere (%)
Nr.mediu de persoane asigurate care obțin venituri din salarii sau asimilate salariilor	42.989	41.971	+2,42
Nr.mediu al angajatorilor și plătitorilor de venit corespunzător persoanelor care obțin venituri din salarii sau asimilate salariilor	4.963	4.829	+2,77
Persoane asigurate facultativ cu contract de asigurare	41	37	+10,81
Persoane asigurate conform OUG nr.163/2020 (cumpărare vechime)	118	104	+13,46
Nr. contracte de asigurare socială active la sfârșitul perioadei de referință	157	159	-1,27

Nesecret

Sume încasate din achitarea obligațiilor rezultate din contracte de asigurare(lei)	1.155.959	1.094.356	+5,6
Sume încasate din contribuții de asigurări sociale ale a persoanelor care au încheiat contracte de asigurare conform OUG nr.163/2020(lei)	1.137.956	967.058	+17,67
Nr. contracte de asigurare socială reziliate	43	61	-41,86
Nr. adeverințe privind stagiul de cotizare eliberate pe baza datelor din evidența CJP Giurgiu la solicitarea asiguraților	1.418	1.566	-10.43
Nr. adeverințe privind stagiul de cotizare eliberate necesare eliberării formularului European A1	0	8	-
Nr.adeverințe solicitate de serviciul stabilirii pensii din cadrul CJP Giurgiu, necesare calculării pensiei persoanelor care au desfășurat activitate în județul Giurgiu	3.365	5.251	-56,04

(*Începând cu luna martie 2020 nu au mai fost solicitate stagii de cotizare de la/către alte case de pensii(fiecare casa teritorială de pensii poate extrage din baza de date la nivel național stagii de cotizare din orice județ)

- Eliberarea la cerere a Notificării calității de neasigurat în sistemul de securitate socială din România pentru persoanele care lucrează ca lucratori sezonieri în Germania (maxim 6 luni în cursul unui an. În perioada 01 ianuarie - 31 decembrie 2022 au fost eliberate 45 notificari;
- Aprobarea cererilor de creare cont online în vederea accesului beneficiarilor la serviciile electronice oferite de CNPP. În perioada 01 ianuarie - 31 decembrie 2022 au fost aprobate un număr de 344 cereri de creare cont online.

G. Activitatea de prevenire a accidentelor de muncă și boli profesionale

Compartimentul Accidente de Muncă și Boli Profesionale a fost creat în iunie 2004, în scopul punerii în aplicare a prevederilor Legii 346/2002 referitoare la asigurarea pentru accidente de muncă și boli profesionale, lege care a intrat în vigoare la 1 ianuarie 2005.

Principalele atribuții ale acestuia sunt:

- Verificarea și avizarea dosarelor de cercetare a accidentelor de muncă;
- Cercetarea în anumite cazuri a accidentelor de muncă;

Nesecret

- Consilierea angajatorilor cu privire la implementarea managementului securității și sănătății în muncă;
- Acordarea indemnizațiilor și a altor prestații și servicii prevăzute de lege. În perioada 01.01.2022 - 31.12.2022 în județul Giurgiu s-a încasat suma de 836.901 lei, reprezentând contribuții la fondul de accidente de munca și boli profesionale.

În perioada 01.01. - 31.12.2022 activitatea Compartimentului Accidente de Munca și Boli Profesionale s-a concretizat în următoarele:

- Dosare accidente de munca înregistrate: 39 ;
- Consiliere prevenire AMBP: 17 societăți comerciale/instituții pentru care au fost întocmite un număr de 106 tablouri de prevenire care cuprind 2.843 măsuri de prevenire;
- Restituire diferențe indemnizații ITM ca urmare a AM: 72 cereri, valoare: 140.467 lei;
- Compensație atingerea integrității: 9 cereri ,valoare 95.550 lei;
- Decontări servicii medicale: 12 cazuri, valoare 9.449 lei;
- Cerere acordare dispozitive medicale: 1 cerere;
- Despăgubire în caz de deces: 2 cereri ,valoare 47.164 lei.

H. Activitatea juridică

Activitatea juridică este o activitate complexă, și continuă, și se concretizează în:

- Reprezentarea instituției la toate instanțele de judecată într-un număr de 395 dosare având ca obiect litigii privind Legea 19/2000 și 263/2010. Din cele 395 dosare, 169 se află pe rol.

În perioada 01.01. - 31.12.2022 s-au soluționat favorabil 173 dosare și nefavorabil 53 dosare din care: 12 dosare dependent de CJP și 41 dosare, independent de CJP.

Nesecret

- Verificarea legalității ordonanțelor și adreselor de poprire comunicate instituției în calitate de terț poprit de către organele de executare silită.
- Urmărirea/aplicarea prevederilor Ordinului ministrului muncii și justiției sociale și al ministrului finanțelor publice nr.1.723/2.424/2018 privind aprobarea Procedurii de transmitere de către casele teritoriale de pensii către organele fiscale a titlurilor executorii prin care sunt individualizate debite reprezentând sume încasate necuvenit cu titlu de prestații de asigurări sociale/alte drepturi prevăzute de legi speciale.
- Consilierea compartimentelor din structura CJP Giurgiu asupra modului de aplicare a legislației pe de o parte și prevenirii încălcării legislației, remedierii sau corectării unor nereguli, pe de alta parte.
- Acordarea de indemnizații pentru legi speciale;
În perioada 01.01. - 31.12.2022 au fost soluționate 140 cereri pentru stabilirea drepturilor prevăzute de legea 189/2000(cu modificările și completările prevăzute de legea nr.154/2021) și 309/2002.
- Asigurarea legalității actelor și documentelor elaborate la nivelul CJP Giurgiu, (acordarea avizului de legalitate pentru decizii emise de conducătorul instituției, contracte achiziții, rezilieri contracte de asigurare, dosare popri, etc.).

I. Activitatea de comunicare și relații publice

Această activitate se desfășoară sub coordonarea directă a directorului executiv al Casei Județene de Pensii Giurgiu și are ca scop principal asigurarea unui cadru comunicațional transparent, deschis, corect, credibil și eficient în vederea consolidării încrederii populației pe baza percepției publice realiste asupra activității instituției.

Soluționarea, în termenul legal a tuturor scrisorilor, sesizărilor, petițiilor și a cererilor de informații de interes public este obiectivul esențial urmărit în desfășurarea acestei activități. În anul 2022 s-au primit 589 sesizări, de la persoane fizice pe probleme de stabilirea pensiilor și condiții de pensionare.

Nesecret

Toate sesizările s-au soluționat în termenul legal prevăzut de OG nr. 27/2002, aprobată prin legea nr. 233/2002. Totodată au fost primite și soluționate 65 cereri pentru informații de interes public prevăzute de Legea nr.544/2001.

La audiențele organizate în instituție au participat în anul 2022, 711 pensionari și asigurați, în special pe probleme de pensii, stagii de cotizare și bilete de tratament.

Activitatea de relaționare cu presa s-a realizat prin: 36 comunicate postate pe site-ul CJP Giurgiu, 43 apariții la posturile de televiziune locale, referitoare la modificările legislative privind veniturile pensionarilor și reluarea în permanență a informațiilor în vederea familiarizării cetățeanului cu legislația domeniului pensiilor și asigurărilor sociale .

Specificare	2022	2021	Procent creștere/ descreștere (%)
Petiții,sesizari,memorii	589	483	+ 21,94
Informații de interes public	65	65	-
Audiențe	711	535	+ 32,89
Comunicate pe site-ul instituției și în massmedia	36	37	- 2,77
Apariții la posturi de televiziune locale	43	26	+ 65,36

J. Activitatea de expertiză medicală și recuperare a capacității de muncă

Activitatea compartimentului de expertiza medicală s-a desfășurat, în perioada de referință, în cadrul a trei cabinete din Giurgiu, Bolintin Vale și Ghimpați și se reflecta în următorii indicatori:

- ❖ Numărul de pensionari de invaliditate aflați în evidență - situația comparativă 2022/2021

Specificare	2022	2021	Procent creștere/ descreștere (%)
Revizuibili	4.204	4.462	- 6,13

Nesecret

Nerevizuibili	907	1.088	- 19,95

❖ Numărul de pensionari de invaliditate aflați în evidența pe grade de invaliditate

Specificare	Grad de invaliditate	2022	2021	Procent creșterea/ descreșterea (%)
Revizuibili	I	301	298	+ 1,01
	II	1.507	1.538	- 2,05
	III	2.396	2.626	- 9,59
Nerevizuibili	I	235	192	+ 22,39
	II	451	610	- 35,25
	III	221	286	- 35,54

❖ Persoanele expertizate cazuri noi din sistemul asigurărilor sociale de stat pe grade de invaliditate

Specificare	2022	2021	Procent creșterea/ descreșterea (%)
Total	690	624	+ 10,57
Gradul I	69	72	- 4,34
Gradul II	245	216	+ 13,42
Gradul III	316	279	+ 13,26
Gradul 0	60	71	- 18,33

❖ Numărul de pensionari de invaliditate ieșiți din evidența:

Specificare	2022	2021	Procent creșterea/ descreșterea (%)
Treceri la limită de varstă, depensionați, decedați, transferați, neprezențați	755	814	- 7,81

❖ În ceea ce privește revizuirile medicale, atât la termen cât și înainte de termen (agravări, depensionări), situația este următoarea:

Specificare	2022	2021	Procent creșterea/ descreșterea (%)
Revizuirile medicale	2.687	2.961	- 10,19



Specificare	2022	2021	Procent creșterea/ descreșterea (%)
Nr. depensionați	11	8	+ 37,5

❖ Au fost recuperați parțial un număr de:

Specificare	2022	2021	Procent creșterea/ descreșterea (%)
Nr. recuperați parțial	32	54	- 68,75

❖ Au fost acordate avize pentru incapacitate temporară de muncă (concedii medicale) în număr de:

Specificare	2022	2021	Procent creșterea/ descreșterea (%)
Avize	970	918	+ 5,66
Nr. zile	33.221	30.098	+10,37

K. Activitatea de resurse umane

Structura organizatorică a Casei Județene de Pensii Giurgiu la 31.12.2022

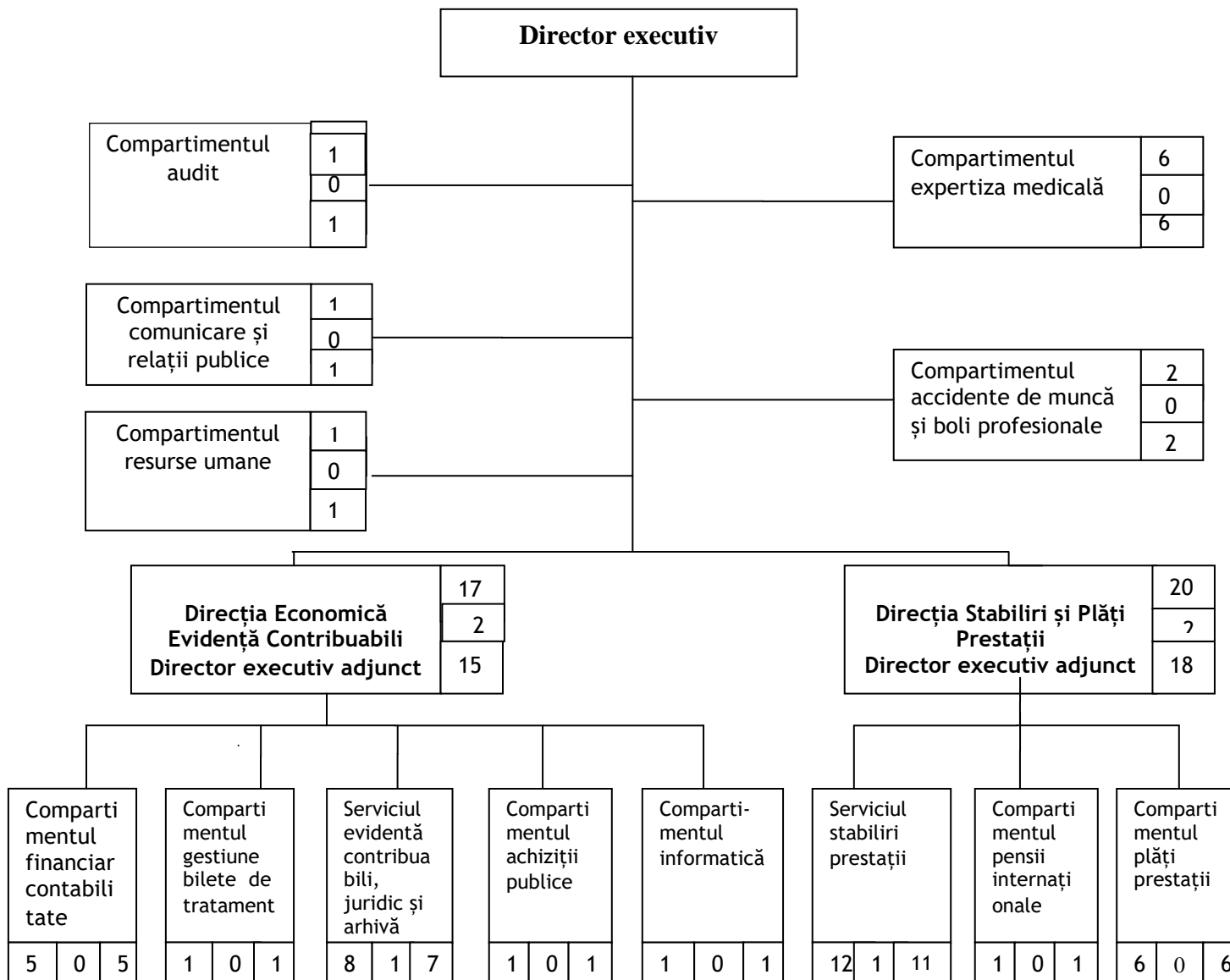

Total posturi	din care	
	conducere	Execuție
49	5	44



Conform statului de funcții aprobat pe anul 2022, situația personalului Casei Județene de Pensii Giurgiu se prezintă astfel:

- Din totalul de 49 posturi aprobate:
 - 42 posturi sunt funcții publice
 - 7 posturi sunt funcții contractuale ;

Din totalul de 46 posturi ocupate:

- 39 posturi sunt funcții publice
- 7 posturi sunt funcții contractuale ;

Din cele 46 posturi ocupate:

- 37 posturi sunt cu studii superioare de lungă durată
- 9 posturi sunt cu studii medii

- Posturi vacante : 2 posturi
- Posturi temporar vacante: 1 post

Analizând posibilitățile de îmbunătățire a activității a Casei Județene de Pensii Giurgiu se desprind următoarele:

- Elemente care contribuie la creșterea calității serviciilor publice:
 - stabilitatea în muncă a personalului;
 - gradul ridicat al pregătirii profesionale manifestat și printr-un procent ridicat al celor cu studii superioare ;
 - un climat de muncă bazat pe încredere, autocontrol și control ierarhic operativ curent eficient;
 - buna colaborare între compartimentele instituției;
 - cooperare bună între funcționari și beneficiari, bazată pe multă răbdare și ajutor în limita prevederilor legale;
 - utilizarea noilor tehnologii ale informației în vederea creșterii transparenței serviciilor publice ;
 - dotare tehnică , rețea nouă de calculatoare.

- Elemente la care mai trebuie acționat pentru a nu frâna activitatea instituției:
- schimbările prea dese a legislației în domeniu;
 - apariția cu mare întârziere a normelor sau metodologiilor de aplicare a unor legi sau necorelarea acestora cu legislația specifică altor domenii de activitate ;
 - soluțiile instanțelor de judecată diferite în aceleași spețe;
 - necunoașterea legislației de către clienți și uneori reaua credință în analiza problemelor proprii față de rigorile legilor;
 - imposibilitatea valorificării adeverintelor care atestă vechimea în munca, sporuri, grupe de muncă, pentru persoanele care provin de la unitățile desființate, dacă au fost eliberate de detinatori de arhivă care nu sunt autorizați, conform legii.

**DIRECTOR EXECUTIV,
Marian Catalin DUMITRU**