



Nr. 9.358/27.02.2024

RAPORT

privind activitatea desfășurată în perioada 01 ian - 31 decembrie 2023 de Casa Județeană de Pensii Giurgiu

Casa Județeană de Pensii Giurgiu este organizată și funcționează ca serviciu public deconcentrat, în subordinea Casei Naționale de Pensii Publice, fiind investită cu personalitate juridică în baza prevederilor Legii nr.263/2010 privind sistemul unitar de pensii publice și a prevederilor H.G. nr.118/2012 privind Statutul Casei Naționale de Pensii Publice.

Misiune

Casa Județeană de Pensii Giurgiu asigură aplicarea unitară a legislației în domeniul pensiilor și a altor drepturi de asigurări sociale precum și în domeniul asigurărilor pentru accidente de muncă și boli profesionale, având ca scop acordarea de pensii și alte prestații de asigurări sociale, persoanelor asigurate, dar și servicii publice bazate pe transparență, legalitate și eficiență.

Obiective

- ❖ Creșterea calității serviciilor oferite beneficiarilor sistemului public de pensii prin asigurarea stabilirii /plații corecte și la timp a drepturilor de pensie și a indemnizațiilor stabilite prin legi speciale.
- ❖ Soluționarea în termenele prevăzute de lege a cererilor de stabilire a drepturilor de pensie, a petițiilor, sesizărilor și reclamațiilor, a cererilor de informații de interes public.

Nesecret

- ❖ Îmbunătățirea sistemului de comunicare cu beneficiarii și cu reprezentanții mass-media, pentru asigurarea unei imagini obiective a activității instituției, prin creșterea gradului de informare a beneficiarilor cu privire la drepturile și obligațiile lor, precum și îmbunătățirea imaginii instituției, prin aplicarea instrumentelor moderne de management și comunicare.
- ❖ Dezvoltarea unui sistem eficient și transparent de asigurare la accidente de muncă și boli profesionale, prin gestionarea responsabilă a fondului de risc și accidente de muncă, prin respectarea procedurilor de decontare a prestațiilor acordate, prin colaborarea cu casele teritoriale de asigurări de sănătate și unitățile sanitare.
- ❖ Organizarea și controlul riguros al activității de expertiză medicală, în vederea eficientizării acesteia, prin monitorizarea incidenței și prevalenței invalidității, monitorizarea numărului de reclamații și sesizări, monitorizarea numărului de depensări.

Principalele modificări legislative în domeniul pensiilor și altor drepturi de asigurări sociale în anul 2023

I. Prin **Legea nr.369/2022 a bugetului asigurărilor sociale de stat pe anul 2023** au fost stabilite următoarele valori utilizate în sistemul asigurărilor sociale de stat :

- începând cu 1 ianuarie 2023 castigul salarial mediu brut utilizat la fundamentarea bugetului asigurărilor sociale de stat este **6.789 lei** -.
- cuantumul ajutorului de deces în cazul decesului asiguratului sau pensionarului începând cu 01 ianuarie 2023 s-a stabilit la **6.789 lei**, iar în cazul decesului unui membru de familie al asiguratului sau pensionarului la **3.395 lei**;

Nivelul minim al venitului lunar asigurat înscris în contractul de asigurare socială, începând cu 1 ianuarie 2023 a fost de 3.000 lei, iar cuantumul contribuției de asigurări sociale aferent acestui venit a fost de 750 lei.

Nivelul indemnizației sociale pentru pensionari a fost de 1.125 lei.

Indemnizația pentru însoțitor în cazul pensionarilor de invaliditate încadrați în gradul I de invaliditate a fost de 1.428 lei.

Nesecret

Indicele de corecție prevăzut la art.170 din Legea nr.263/2010 privind sistemul unitar de pensii publice, pentru anul 2023 este de 1,41.

Cotele de contribuții pentru anul 2023 sunt următoarele:

- *25% datorată de către persoanele fizice care au calitatea de angajați sau pentru care există obligația plății contribuției de asigurări sociale;*
- *4% datorată în cazul condițiilor deosebite de muncă, astfel cum sunt prevăzute în Legea nr.263/2010 privind sistemul unitar de pensii publice, cu modificările și completările ulterioare, de către persoanele fizice și juridice care au calitatea de angajatori sau sunt asimilate acestora;*
- *8% datorată în cazul condițiilor speciale de muncă, astfel cum sunt prevăzute în Legea nr.263/2010;*
- *21,25% datorată de către persoanele fizice care realizează venituri din salarii asimilate salariilor realizate în baza contractelor individuale de muncă încheiate cu angajatorii care desfășoară activități în sectorul construcțiilor, agricol și industrie alimentară și care se încadrează în condițiile prevăzute la art.60 pct.5 și 7 din Legea nr.227/2015, privind Codul Fiscal.*

Cota de contribuție de asigurări sociale datorată de persoanele fizice care au încheiat contract de asigurare socială a fost de 25% din venitul asigurat.

Cota de contribuție aferentă fondurilor de pensii administrate privat este de 3,75%.

Indemnizația acordată în temeiul Legii nr. 8/2006, republicată, nu poate depăși suma de 6.000 lei începând cu data de 1 ianuarie 2023.

II. Ordonanța de Urgență a Guvernului nr. 168/08.12.2022 privind unele măsuri fiscal - bugetare, prorogarea unor termene, precum și pentru modificarea și completarea unor acte normative, publicată în Monitorul Oficial al României nr. 1.186/09.12.2022 aduce următoarele modificări pentru anul 2023:

- De la 1 ianuarie 2023, **valoarea punctului de pensie** s-a majorat de la 1.586 lei la **1.785 lei**, respectiv cu 12,5 %.

Nesecret

- De la 1 ianuarie 2023, **indemnizația socială pentru pensionari** prevăzută de OUG nr.6/2009 privind instituirea indemnizației sociale pentru pensionari, aprobată prin Legea nr. 196/2009, s-a majorat de la 1.000 lei la **1.125 lei**.

- În anul 2023, **pensionarii cu venituri lunare totale de până la 3.000 de lei beneficiaza de un ajutor unic de la stat**, astfel:

a) în cuantum de 1.000 lei, dacă nivelul veniturilor lunare este de până la 1.500 lei inclusiv;

b) în cuantum de 800 lei, dacă nivelul veniturilor lunare este între 1.501 lei și 2.000 lei inclusiv;

c) în cuantum de 600 lei, dacă nivelul veniturilor lunare este între 2.001 lei și 3.000 lei inclusiv.

Ajutorul financiar se plătește în două tranșe: în luna ianuarie 2023, respectiv în luna octombrie 2023.

- Începând cu data de 1 ianuarie 2023, **invalidilor de război, veteranilor de război și văduvelor de război li se acordă o indemnizație** după cum urmează:

a) invalidilor de război:

- 1.950 de lei lunar, pentru marii mutilați și cei încadrați în gradul I de invaliditate;

- 1.300 de lei lunar, pentru cei încadrați în gradul II de invaliditate;

- 1.170 de lei lunar, pentru cei încadrați în gradul III de invaliditate;

b) veteranilor de război:

- 780 de lei lunar;

c) văduvelor de război, dacă nu s-au recăsătorit:

- 780 de lei lunar.

III. Indicatori utilizați în sistemul public de pensii pentru anul 2023

Câștigul salarial mediu brut utilizat la fundamentarea bugetului asigurărilor sociale de stat este de **6.789 lei** - începând cu 1 ianuarie 2023.

Cotele de contribuții de asigurări sociale, sunt următoarele:

□ **25%** - datorată de către persoanele fizice care au calitatea de angajați sau pentru care există obligația plății contribuției de asigurări sociale;

□ **4%** - datorată în cazul condițiilor deosebite de muncă;

- **8%** - datorată în cazul condițiilor speciale de muncă;
- **21,25%** datorată de către persoanele fizice care realizează venituri din salarii și asimilate salariilor de la angajatori care desfășoară activități în sectorul construcții, agricol și industrie alimentară și care se încadrează în condițiile prevăzute la art. 60 pct. 5 și 7 din Legea nr. 227/2015, cu modificările și completările ulterioare.

Mențiune: În cazul acestor persoane fizice, angajatorii nu datorează cota de contribuție de asigurări sociale pentru condiții deosebite și speciale de muncă.

Cota de contribuție de asigurări sociale datorată de persoanele fizice care au încheiat contract de asigurare socială este de 25%.

Cota de contribuție aferentă fondurilor de pensii administrate privat este de 3,75% și este inclusă în cota de contribuție de asigurări sociale datorată de către persoanele fizice care au calitatea de angajați sau pentru care există obligația plății contribuției de asigurări sociale, cu excepția persoanelor care desfășoară activități în sectorul construcții, agricol și industrie alimentară.

▫ **Venitul minim lunar** asigurat în baza contractului de asigurare socială este de **3.000 lei** (valoarea salariului de bază minim brut pe țară garantat în plată);

▫ **Cuantumul contribuției de asigurări sociale** aferent acestui venit este de **750 lei**.

Valoarea punctului de pensie este de: **1.785 lei** - începând cu 1 ianuarie 2023.

Indicele de corecție utilizat pentru determinarea cuantumului pensiei este de 1,41.

Cuantumul ajutorului de deces începând cu 1 ianuarie 2023 :

6.789 lei - în cazul decesului asiguratului sau pensionarului;

3.048 lei - în cazul decesului unui membru de familie al asiguratului sau pensionarului.

Indemnizația socială pentru pensionari este de 1.125 lei.

Indemnizația pentru însoțitor în cazul pensionarilor de invaliditate încadrați în gradul I de invaliditate, este de **1.428 lei**.

Potrivit art.1 alin(3) din Legea nr. 8/2006, republicată, **indemnizația lunară reprezintă 50% din pensia cuvenită titularului sau după caz, aflată în plată la data solicitării, dar nu poate depăși două salarii de bază minime brute pe țară, garantate în plată.**

În consecință, indemnizația acordată în temeiul Legii nr. 8/2006, republicată, **nu poate depăși suma de 6.000 lei începând cu data de 1 ianuarie 2023.**

Incepend cu 01.10.2023, venitul minim lunar asigurat în baza contractului de asigurare sociala este de **3.300 lei** (valoarea salariului de bază minim brut pe țară garantat în plată stabilit prin H.G.nr.900/2023, publicata in M.O., partea I,nr.877/28.09.2023), iar cuantumul contribuției de asigurari sociale aferent acestui venit a fost de **825 lei**.

IV. Alte precizări:

- ***Persoanele fizice care realizează venituri din pensii datorează contribuție de asigurări sociale de sănătate pentru partea care depășește suma lunară de 4.000 lei.***

Calculul contribuției de asigurări sociale de sănătate se realizează prin aplicarea cotei de 10% asupra bazei lunare de calcul reprezentată de partea ce depășește suma lunară de 4.000 de lei, pentru fiecare drept de pensie.

- ***Venitul impozabil lunar din pensii se stabilește prin deducerea din venitul din pensie a sumei neimpozabile lunare de 2.000 de lei și, după caz, a contribuției de asigurări sociale de sănătate datorată.***

Veniturile lunare din pensii sub nivelul de 2.000 lei NU sunt supuse impozitării cu 10%.

- Persoanele fizice, cu venituri din pensii mai mici de 4.000 lei, beneficiază de asigurare în sistemul asigurărilor sociale de sănătate fără plata contribuției de asigurări sociale de sănătate.
- Incepend cu **01 noiembrie 2023** au fost aduse modificari si completari Codului Fiscal prin **Legea nr.296/2023 privind unele masuri fiscal -bugetare pentru asigurarea sustenabilitatii financiare a Romaniei pe termen lung** care vizeaza si domeniul nostru de competenta:
 - Prin art. 1 alin(1) si (2) din Ordonanta de urgenta nr.93/2023, incepend cu **luna noiembrie 2023**, salariul de baza minim brut pe tara garantat in plata, pentru sectorul constructii, a fost stabilit la **4.582 lei**.
 - Prin art. 2 alin(1) si (2) din Ordonanta de urgenta nr.93/2023,incepand cu lunai noiembrie 2023, salariul de baza minim brut pe tara garantat in plata, pentru sectorul agricol si industria alimentara, a fost stabilit la **3.436 lei**.

Aceste prevederi se aplică doar în cazul domeniilor de activitate prevăzute la art. 60 pct. 5 și 7 din Legea nr. 227/2015, privind Codul fiscal, cu modificările și completările ulterioare.

- **Introducerea unei noi categorii de asigurați care datorează cota redusă de contribuție de asigurări sociale, în speta persoanele fizice care realizează venituri din salarii și asimilate salariilor prevăzute la art.76 alin.(1)-(30 din Codul fiscal, ca urmare a desfășurării activității de creare de programe pentru calculator.**
- **Persoanele fizice care realizează venituri din salarii și asimilate salariilor în baza contractelor individuale de muncă încheiate cu angajatori care desfășoară activități în sectoarele construcției, agricole și industrie alimentară, și care se încadrează în condițiile prevăzute la art.60 pct.5 și 7 din Legea 227/2015, cu modificările și completările ulterioare, precum și cele care realizează venituri din salarii și asimilate salariilor în baza contractelor individuale de muncă, raportelor de serviciu sau a unor statute speciale prevăzute de lege, ca urmare a desfășurării activității de creare de programe pentru calculator și care se încadrează în condițiile prevăzute la art.60 pct.2 din același act normativ, care datorează contribuția la fondul de pensii administrate privat, sunt scutite de la plata acestei contribuții pentru veniturile lunare brute de până la 10.000 inclusiv.**
- Prin excepție de la prevederile art 138¹ alin.(1) și(2), art.138² alin.(1) și (2) și art.138⁴ alin(1) și(2) din Legea 227/2015, cu modificările și completările ulterioare persoanele fizice care realizează venituri din salarii și asimilate salariilor din domeniile mai sus menționate **pot opta pentru plata cotei de 3,75% datorate la fondul de pensii administrate privat. Această opțiune se depune în scris , la angajator.**
- Totodată, aceste persoane fizice mai sus menționate **pot renunța la opțiunea exprimată, prin depunerea unei solicitări în scris la angajator.**

V. Noutati legislative privind reducerea de 2 ani din vârsta standard de pensionare

In Monitorul Oficial nr. 629 din data de 10.07.2023 a fost publicată Legea nr. 212/2023 pentru modificarea art. 65 alin. (5) din Legea 263/2010 privind sistemul unitar de pensii publice, care a intrat în vigoare începând cu data de 10.07.2023 și se aplică persoanelor care

Nesecret

solicita înscrierea la pensie anticipată parțial, fără penalizare și care au realizat stagiul complet de cotizare prevăzut în Anexa 5 la Legea 263/2010.

Conform acestui act normativ, persoanele care au locuit cel puțin 30 de ani în zonele afectate de poluarea remanentă din cauza extracției, preparării și arderii cărbunelui sau a șisturilor bituminoase, a extracției și preparării minereurilor de uraniu, a extracției și prelucrării minereurilor feroase și neferoase cu conținut de praf sau de emisii de gaze cu efect de seră, de amoniac și derivate, de cupru, plumb, sulf, azot, fosfor, cadmiu, arseniu, zinc, mangan, fluor, clor, feldspat și siliciu ori de radiații din minereuri radioactive, hidrogen sulfurat, crom trivalent, crom hexavalent, cianuri, de pulberi metalice și/sau de cocs metalurgic, a prelucrării țițeiului sulfuros, desulfurării benzinei, a țițeiului parafinos și neparafinos, a distilării țițeiului în vederea producerii păcurii și a uleiurilor, respectiv în localitatea Giurgiu din județul Giurgiu, pe o rază de 8 km în jurul localității în care se află situl contaminat, beneficiază de reducerea vârstei standard de pensionare cu 2 ani fără penalizarea prevăzută la alin. (4)."

VI. Cumpărarea de vechime

- Prin modificările aduse Ordonanței de urgență nr. 163/2020 prin Legea nr. 168/2021 pentru completarea art. 159 din Legea nr. 263/2010 privind sistemul unitar de pensii publice, precum și pentru adoptarea unor măsuri în domeniul asigurării unor persoane în sistemul public de pensii încheierea contractului de asigurare socială în temeiul prevederilor OUG nr. 163/2020, poate fi solicitată până la data de 31 decembrie 2024 inclusiv. Perioada pentru care se poate încheia asigurare în sistemul public, în baza acestui act normativ este de cel mult 6 ani calendaristici.

În temeiul acestui act normativ, contractul de asigurare socială poate fi încheiat de orice persoană, indiferent de cetățenie, care îndeplinește, cumulativ, următoarele condiții:

- nu are calitatea de pensionar la data încheierii contractului de asigurare socială;*
- nu a realizat stagiu de cotizare sau stagiu asimilat stagiului de cotizare în sistemul public de pensii sau într-un sistem de asigurări sociale neintegrat acestuia, în țară, în statele membre UE sau în alte state cu care România aplică instrumente juridice internaționale în domeniul securității sociale, în perioada pentru care se solicită asigurarea;*

Nesecret

- nu a avut obligația asigurării în sistemul public de pensii în perioada pentru care se solicită o astfel de asigurare.

Contractul de asigurare socială se încheie doar în vederea obținerii pensiei pentru limită de vârstă și numai pentru perioade anterioare. Perioadele de timp pentru care se poate încheia contract sunt perioadele cuprinse între data împlinirii vârstei de 18 ani și data împlinirii vârstei standard de pensionare.

Începând cu data de **1 octombrie 2023**, nivelul minim al venitului lunar asigurat înscris în contractul de asigurare socială este de **3.300 lei**, iar cuantumul contribuției de asigurări sociale aferent acestui venit este de **825 lei**.

Plata contribuției de asigurări sociale datorate se efectuează într-o singură tranșă sau esalonat, în tranșe lunare, până la data de 31 decembrie 2024.

În anul 2023 la nivelul județului Giurgiu au fost încheiate 136 contracte de asigurare socială în temeiul OUG nr.163/2020, totalul contribuțiilor încasate fiind de 1.364.547 lei.

VI. Evaluarea dosarelor de pensii

Conform art.3 din Ordinul MMPS nr. 487/2021 privind efectuarea operațiunilor de evaluare a pensiilor din sistemul public, până la data de 1 septembrie 2023, publicat în Monitorul Oficial nr. 609/18.06.2021, perioada prelungită până la data de 01.09.2024 prin Ordonanța de urgență nr. 70/2023 pentru modificarea și/sau completarea unor acte normative din domeniul pensiilor publice, publicată în Monitorul Oficial, Partea I nr. 787 din 31 august 2023, procedura de evaluare se realizează prin casele teritoriale de pensii și constă în :

- a) identificarea stagiilor de cotizare contributive, a stagiilor de cotizare asimilate și a stagiilor de cotizare necontributive valorificate la stabilirea/recalcularea drepturilor de pensie, nu au fost valorificate/nu se valorifică la calculul drepturilor de pensie cuvenite sau aflate în plată;
- b) crearea unei baze de date care cuprinde veniturile lunare, brute sau nete, după caz, realizate anterior datei de 1 aprilie 2001 care, conform dispozițiilor legale în vigoare la data stabilirii/recalculării drepturilor de pensie, nu au fost valorificate/nu se valorifică la calculul drepturilor de pensie cuvenite sau aflate în plată.

Nesecret

Obiectivul principal al evaluării este reprezentat de obținerea unei baze de date unitare, constituită pe baza informațiilor colectate și verificate din dosarele de pensii (dosare de pensii din format electronic și/sau pe hârtie existente la nivelul caselor teritoriale de pensii).

Noua bază de date va fi utilizată pentru următoarele :

- Recalcularea pensiilor aflate în plată conform cadrului legislativ aprobat în vederea corectării inechităților existente în sistem;
- Sursa pentru diverse servicii digitale oferite către cetățeni, mediul de afaceri sau institutii de stat;
- Sursa pentru justificarea obiectiva a diverselor strategii economice și sociale.

Recalcularea pensiilor se va efectua în baza unei legi care să conțină o formulă de calcul a pensiilor sustenabile, bazată pe contributivitate.

La nivelul județului Giurgiu, până la 31.12.2023, din cele 58.722 dosare eligibile, au fost evaluate 51.164 dosare, din care:

- 48.993 dosare finalizate cu status DA
- 2.171 dosare cu status NU.

VII. Legea nr.154/04 iunie 2021 pentru modificarea și completarea Ordonanței Guvernului nr.105/199 privind acordarea unor drepturi persoanelor persecutate

de către regimurile instaurate în România cu începere de la 6 septembrie 1940 până la 6 martie 1945 din motive etnice, act normativ care prin introducerea art.3¹, a extins sfera beneficiarilor O.G. nr.105/1999, în sensul acordării unor drepturi și copiilor persoanelor care au fost persecutate din motive etnice.

Începând cu data de 10.06.2021, data intrării în vigoare a Legii nr.154/2021, casele județene de pensii, analizează cererile depuse și emit hotărârile de stabilire a drepturilor cuvenite în temeiul art.3¹ din Ordonanța Guvernului nr.105/199, republicată, cu modificările și completările aduse prin Legea nr.154/2021, cu precizarea că acestea **se acordă și se vor plăti începând cu data de 1 ianuarie 2025, conform OUG nr.115/2023 privind unele măsuri fiscal - bugetare, prorogarea unor termene, precum și pentru modificarea și completarea unor acte normative.**

În cursul anului 2023, la nivelul județului Giurgiu au fost soluționate 39 de cereri în baza acestui act normativ.

* * *

Prezentăm în continuare situația beneficiarilor de pensii și indemnizații prevăzute de legi speciale aflați în plată la 31.12.2023 la nivelul județului Giurgiu.

Situația pensionarilor și beneficiarilor de legi speciale în plată din județul Giurgiu

Nr. Crt	SPECIFICARE	Nr. pensionari în plată la 31.12.2023	Nr. pensionari în plată la 31.12.2022	Pensia medie 31.12.2023 (lei)	Pensia medie 31.12.2022 (lei)
Bugetul asigurărilor sociale de stat					
A.	Pensionari de stat - total, din care:	51.604	51.705	1.604	1.422
	- Limita vârsta	38.628	38.567	1.830	1.621
	- Pensie anticipată	29	34	2.868	2.636
	- Anticipată parțială	747	754	1.923	1.685
	- Invaliditate	4.896	4.791	828	762
	- Pensionari urmași	7.304	7.559	895	795
B.	Pensionari agricultori - total, din care:	3.939	4.521	819	727
	- Limita vârsta	3.818	4.373	833	740
	- Invaliditate	2	3	376	329
	- Pensionari urmași	119	145	372	333
	Total I (A+B)	55.543	56.226	X	X
C.	Pensionari care beneficiază de drepturi suportate din bugetul de asigurări pentru accidente de muncă și boli profesionale	77	73	911	776
	Total II (A+B+C)	55.620	52.299	X	X
D.	Beneficiari de pensii și indemnizații prevăzute de legi speciale, din care:				
	- IOVR	5	5	277	277
	- Veterani și văduve de veterani	131	177	773	838
	- Detinuți politici D. 118/1990	570	434	1.207	1.275
	- Eroi ai revoluției L. 341/2004	79	81	1.614	1.680
	- Legea 189/2000	171	133	817	868

Nesecret

	- Legea 309/2002	1.002	1.184	68	102
	-Legea 217/2008 personal Curtea de conturi	5	6	1.830	2.320
	-Legea 215/2015 funcționar public parlamentar	2	1	2.387	3.089
	- Legea 216/2015 personal diplomatic	2	2	606	818
	- Legea 303/2004 magistrați	38	32	16.420	16.193
	-Legea 130/2015 personal auxiliar instanțe judecătorești	26	22	13.335	4.456
	- Legea 83/2015 - personal aeronautic	3	3	7.242	8.036
	- Legea 8/2006	34	30	1.729	1.519
	- Legea 578/2004	1.675	1.838	112	112
	- Legea 109/2005	4	4	340	340
	- Indemniz. Însoțitor	418	449	1.438	1.279
	Total II	4.165	4.401	X	X
	Total general	59.785	60.700	X	X

Analizând evoluția numărului total de pensionari și beneficiari de legi speciale în plată, aflați în evidența Casei Județene de Pensii Giurgiu, se constată o scădere a acestora de la 60.700 în anul 2022, la 59.785 în anul 2023, cu 915 cazuri. Cauzele acestei scăderi sunt în principal:

- Creșterea numărului de decese în detrimentul numărului de înscrieri noi la pensie;
- Creșterea vârstei standard de pensionare pentru femei, conform Legii nr.263/2010, esalonat de la 60 la 63 ani. Atingerea acestei vârste se realizează prin creșterea vârstelor standard de pensionare, conform eşalonării prevăzute de lege până în ianuarie 2030. Stagiul complet de cotizare, de asemenea, a fost modificat de la 30 ani la 35 de ani. Atingerea acestui stagiul se realizează gradual, conform eşalonării prevăzute de lege.

A. Activitatea de stabiliri prestații

Principalul obiectiv urmărit prin activitatea de stabiliri prestații constă în solutionarea corectă și în termenul prevăzut de lege a tuturor solicitărilor.

În conformitate cu atribuțiile specifice activității de stabiliri prestații, cererile de pensionare însoțite de documentele justificative au fost prelucrate prin introducerea în aplicațiile

Nesecret

informatice a tuturor datelor necesare stabilirii/modificării drepturilor de pensie și emiterea deciziilor de admitere sau respingere.

Evoluția solicitărilor adresate instituției noastre de către beneficiari, se reflectă în tabelul de mai jos, după cum urmează:

Situația cererilor de înscriere la pensie și recalculare/modificare drepturi

Tipuri de cereri înregistrate	2023		2022	
	Cereri depuse	Cereri soluționate	Cereri depuse	Cereri soluționate
Cazuri noi	3.247	3.247	3.414	3.414
Recalculări / modificări	5.119	5.119	4.149	4.149
Modificări din oficiu	8.594	8.594	7.002	7.002
Total cereri înregistrate	16.960	16.960	14.565	14.565

Un alt obiectiv urmărit în cadrul serviciului stabilirii prestației, este identificarea în colaborare cu compartimentul plăți prestației precum și cu celelalte compartimente din cadrul instituției, a situațiilor de incompatibilitate dintre calitatea de pensionar și cea de persoană care realizează venituri din activități profesionale, situații prevăzute atât prin Legea nr. 263/2010 privind sistemul unitar public de pensii cât și prin alte acte normative în vigoare.

O altă activitate desfășurată este ducerea la îndeplinire a măsurilor dispuse prin actele de control încheiate cu ocazia verificărilor periodice efectuate atât de către inspectorii din cadrul corpului de control al C.N.P.P. cât și de către cei ai Curții de Conturi a României - Camera de conturi Giurgiu.

B. Activitatea plăți prestații

Activitatea compartimentului plăți prestații s-a concretizat în anul 2023, în:

- Plata beneficiarilor de pensii de asigurări sociale, indemnizații prevăzute de legi speciale

Nr. crt.	Specificare	Pensionari în plată la 31.12.2023	Pensionari în plată la 31.12.2022	Procent creștere/descreștere (%)
1	Pensionari de stat	51.604	51.705	- 0,19
2	Pensionari agricultori	3.939	4.521	- 14,77

Nesecret

3	Pensionari care beneficiază de drepturi suportate din bugetul de asigurări pentru accidente de munca și boli profesionale	77	73	
3	Indemnizații prevăzute de legi speciale	4.165	4.401	- 5,66
	TOTAL pensionari în plată	59.785	60.700	-1,53

- Plata drepturilor prin conturi deschise la instituțiile bancare cu care Casa Națională de Pensii Publice are încheiate convenții;

Specificare	2023	2022	Procent creșterea/ descreșterea (%)
Conturi bancare	17.987	17.247	+4,29

În anul 2023 numărul de plăți drepturi efectuate prin conturi curente sau de card deschise la instituțiile bancare a crescut cu 740, de la 17.247 în anul 2022, la 17.987 în anul 2023.

La data de 31.12.2023 ponderea plăților efectuate prin conturi bancare din totalul beneficiarilor aflați în plată este de 30,80%, față de 29,12 %, cât era la sfârșitul anului 2022.

- Plata ajutoarelor de deces pentru pensionari cât și pentru membrii de familie aflați în întreținere;

Ajutoare de deces pe categorii de pensionari	2023	2022	Procent creșterea/ descreșterea (%)
Pensionari de stat	2.635	3.013	- 14,34
Pensionari din agricultură	351	577	- 64,38
Asigurați	240	292	-21,66
Total ajutoare de deces	3.226	3.882	- 20,33

- Sume plătite cu titlu de pensie, indemnizații prevăzute de legi speciale, ajutoare de deces;

Nr. crt.	Specificare	Sume plătite la 31.12.2023(lei)	Sume plătite la 31.12.2022(lei)	Procent creșterea/ descreșterea (%)
1	Pensii de stat (BASS)	960.686.574	857.308.273	+12,05
2	Pensii agricultori (BS)	102.765.115	100.560.527	+2,19

Nesecret

3	Pensii AMBP	1.067.756	1.057.225	+0,99
4	Indemnizații prevăzute de legi speciale(BS)	133.429.067	112.703.301	+18,38
5	Ajutoare de deces	21.235.045	23.050.170	- 8,54

- înființarea popririlor asupra drepturilor de asigurări sociale în cazul executării silite, reținerea/virarea/suspendarea/încetarea popririlor;
- Asigurarea exportului prestațiilor, în condițiile legii și convențiilor încheiate în acest scop;
- Aplicarea întocmai a convențiilor încheiate de CNPAS cu Compania Națională Poșta Română S.A. și instituțiile financiar - bancare, pentru plata pensiilor;
- Organizarea evidenței taloanelor de pensie restituite lunar de poștă;
- Asigurarea confidențialității datelor privind beneficiarii drepturilor;
- Organizarea evidenței drepturilor pe suport de hârtie și informatizat;
- Colaborarea cu Direcția Documente de Plata din cadrul CNPP.

Casa județeană de pensii în calitate de terț poprit desfășoară în cadrul compartimentului plăți prestații activități privind poprirea drepturilor cuvenite beneficiarilor de pensii aflați în evidența în scopul recuperării și virării către creditorii pensionarilor a sumelor ce li se cuvin, în condițiile Codului de procedură civilă și a Codului fiscal.

În realizarea acestui scop după primirea, înregistrarea și verificarea condițiilor de formă și fond a titlurilor executorii, se calculează și eșalonează ratele lunare în funcție de cuantumul sumelor ce urmează a fi recuperate și lunar suma reținută din pensia debitorului se virează în conturile menționate de creditorii în titlurile executorii.

Această activitate este urmărită permanent prin scadențare, evidență și controlul lunar al soldurilor.

*La data de 31.12.2023, beneficiau de indemnizație socială pentru pensionari conform prevederilor OUG nr.6/2009, un număr de **17.113** pensionari.*

Activitatea din domeniul pensiilor internaționale

Compartimentul pensii internaționale din cadrul CJP Giurgiu pune în aplicare la nivelul județului Giurgiu dispozițiile Regulamentului Consiliului (CEE) nr.1408/71 și 574/72, respectiv a Regulamentului nr.883/2004 și nr.987/2009 privind sistemul public de asigurări sociale.

Nesecret

Atribuțiile ce revin instituției sunt de soluționare a cererilor pentru stabilirea drepturilor la pensii de invaliditate, de bătrânețe, pensii de urmaș sau atestarea carierei de asigurat din România.

În acest domeniu în anul 2023 au fost prelucrate un număr de 472 dosare comunitare, din care: E202(LV, PA, PAP) = 366, E204(INV) = 74, E203 (P.urmas) = 32, și au fost realizate un număr de 635 alte lucrări, necesitate de schimbul de informații dintre instituțiile competente, implicate în rezolvarea dosarelor comunitare.

În afara de prelucrarea dosarelor comunitare, au fost eliberate și un număr de 255 formulare E205/RO privind certificarea stagiului de cotizare din România.

Pe ansamblu, soluționarea acestor dosare s-a făcut cu respectarea termenelor prevăzute de lege, (termene care, prin natura activităților și durata mare datorată timpului efectiv alocat corespondentei, sunt în general de câteva luni, respectiv 6), principalele impedimente semnalate în instrumentarea acestor cereri fiind:

- ✓ Lipsa documentelor/ care atestă stagiul de cotizare anterior datei de 01 aprilie 2001 (carnet de muncă, alte acte justificative, adeverințe privind sporurile cu caracter permanent sau încadrarea în grupe de muncă etc.);
- ✓ Lipsa certificării documentelor înaintate de instituțiile solicitante;
- ✓ Lipsa documentelor de identificare reală și operativă a persoanei (în special a CNPului);
- ✓ Durata relativ mare necesară traducerii documentelor;
- ✓ Necunoașterea de către solicitanți a prevederilor legale în domeniu atât în ceea ce privește condițiile minime obligatorii necesare deschiderii drepturilor - în țară sau în străinătate - cât și în ceea ce privește procedura efectivă și documentația necesară;
- ✓ parcurgerea unui perioadă de timp îndelungată în ceea ce privește emiterea deciziei medicale de încadrare în grad de invaliditate necesară emiterii deciziei administrative.

Dintre dosarele comunitare instrumentate la nivelul CJP Giurgiu, ponderea cea mai mare o reprezintă dosarele persoanelor stabilite în Spania și care au desfășurat activitate profesională în România, dar și din celelalte țări membre ale Uniunii Europene și ale Spațiului Economic European.

În baza Ordinului nr.1887/06.08.2018 emis de Președintele CNPP, Casa Județeană de Pensii Giurgiu soluționează solicitările primite din partea Provinciei Castellon din cadrul Comunității Valenciene.

C. Activitatea financiar contabilă

Execuția bugetului de venituri și cheltuieli pe anul 2023

I. **Bugetul asigurărilor sociale de stat**

Venituri realizate(lei)	2023	2022
Contribuții Cas datorate de angajatori	1.857.170	2.080.030
Contribuțiile asiguraților	414.720.941	369.747.112
Contribuțiile datorate de persoane asigurate pe bază de contract de asigurare facultativă	1.221.739	1.155.959
Contribuții pentru bilete de tratament	1.122.190	1.001.374
Contribuții de asigurări sociale ale persoanelor pentru perioada în care nu au avut calitatea de asigurați	1.364.547	1.137.956
Alte venituri	2.264.276	780.012
Contribuții de asigurări sociale datorate de persoane care realizează venituri din activități independente, activități agricole și asocieri fără personalitate juridică	176.748	266.187
Contribuții de asigurări sociale datorate de persoane care realizează venituri din salarii din domeniul construcțiilor	80.245.480	55.456.762
Contribuții de asigurări sociale aferente declarației unice	3.152.076	3.308.541
Contribuții de asigurări sociale datorată în cazul condițiilor deosebite de muncă	565.736	298.024
Contribuții de asigurări sociale datorată în cazul condițiilor speciale de muncă	38.398	23.993
Contribuții către BASS, buget asig. somaj, buget FNUASS încasate în contul unic, în curs de distribuire	1.638.952	3.539.708
Total	508.368.253	438.795.658

Casa Județeană de Pensii Giurgiu colectează contribuțiile de asigurări sociale datorate de persoanele asigurate prin contracte de asigurare socială, contribuția pentru biletele de

odihna și tratament, preocupându-se în permanență de atragerea în sistem de câți mai mulți contribuabili.

Cheltuieli BASS	2023(lei)	2022(lei)
Pensii de asigurări sociale	939.451.529	834.258.103
Ajutoare de deces	21.235.045	23.050.170
Cheltuieli cu transmiterea pensiilor	6.625.063	6.079.364
Cheltuieli de personal	5.690.275	5.877.737
Sume nerambursabilePNRR	221.691	421.762
Cheltuieli materiale si servicii	565.124	508.484
Cheltuieli de capital	105.634	9.800
Plati efectuate in anii precedent recuperate in anul curent	-4.610	-29.291
Total	973.889.751	870.176.129

II. Bugetul de stat

Cheltuieli	2023(lei)	2022(lei)
Pensii agricultori	102.765.115	100.560.527
Indemnizații veteran de razboi, Legea nr.44/1994	1.636.088	2.045.130
Indemnizații DL nr.118/1990, Legea nr.189/200	7.954.078	6.750.203
Legea nr.309/2002	1.868.138	1.367.981
Pensii magistrati, Legea nr.303/2004	960.909	1.158.738
Personal auxiliar de specialitate, Legea nr.567/2004	9.134.395	7.104.977
Pensii IOVR, Legea nr.49/1999	1.680.140	1.285.066
Indemnizații eroi martiri ai Revoluției, Legea nr.341/2004	17.343	24.209
Indemnizații membri uniunilor de creatori, Legea nr.109/2005, Legea nr.8/2006	1.580.942	1.642.578
Ajutoare soț supraviețuitor, Legea nr.578/2004	682.944	534.765
Pensia socială minim garantată, OUG nr.6/2009	2.332.094	2.947.659
Pensii funcționar parlamentar, Legea nr.215/2015	97.443.703	79.861.387
Pensie diplomați, Legea nr.216/2015	67.064	38.520
Indemnizații de însoțitor	15.744	21.948
	7.501.980	7.072.668

Nesecret

Pensii aviatori, Legea nr.83/2015	346.629	576.866
Pensii personal Curtea de conturi, Legea nr.2017/2008	167.052	233.473
Indemnizație Legea nr.323/2004	7.200	7.200
Abonamente telefonice pentru beneficiari de legi speciale	16.624	21.340
Ajutoare anuale veterani	1.200	2.800
Ajutor anual OUG 132/2021	9.262	39.215.795
Ajutor financiar OG74/2022	3.658	30.018.551
Ajutor financiar OUG 168/2022	35.507.172	0
Bilete de călătorie, Ord.97/2002	3.080	840
Ajutoare de deces IOVR	0	7.753
Taxe	2.494.823	2.634.739
Total	274.197.377	285.135.713

III. Bugetul de asigurări sociale pentru accidente de munca și boli profesionale

Venituri	2023(lei)	2022(lei)
Contribuții de asigurare pt. accidente și boli profesionale datorate de angajatori	23.126	29.096
Venituri din contribuția asiguratorie pentru accidente de munca și boli profesionale	1.041.866	807.805
Total	1.064.992	836.901

Cheltuieli	2023(lei)	2022(lei)
Pensii	811.776	762.645
Cheltuieli de personal	207.521	287.985
Cheltuieli bunuri și servicii și cheltuieli cu transmiterea drepturilor	17.427	18.618
Ajutoare acordate asiguraților pentru decese	73.084	47.164
Indemnizații ITM din cauză de boala profesională sau accident de muncă	86.275	142.467
Compensații pentru atingerea integrității	73.500	95.500
Prestații și servicii pentru reabilitare medicală	23.121	9.449
Total	1.292.704	1.363.828

D. Activitatea gestiune bilete de tratament

În anul 2023, biletele de tratament balnear au fost acordate prin sistemul organizat și administrat de Casa Națională de Pensii Publice, în conformitate cu prevederile

Nesecret

HG.nr.99/2020 și Criteriile de acordare a biletelor de tratament balnear, care reglementează numărul de bilete, modul de distribuire și decontare a acestora.

Beneficiază de bilete de tratament, cu suportarea unei contribuții individuale, fie cu titlu gratuit, pensionarii, asigurații sistemului public de pensii și beneficiarii prevederilor unor legi speciale.

Pentru anul 2023, Casei Județene de Pensii Giurgiu i-au fost repartizate 1.468 bilete de tratament balnear, astfel:

- 478 bilete la tratament balnear în unitățile de tratament din proprietatea Casei Naționale de Pensii Publice - Sucursale ale Societății de Tratament Balnear și Recuperare a Capacității de Muncă(TBRCM), din care au fost valorificate 386 .
- 990 bilete în completare prin contractele încheiate potrivit legii cu alte unități de profil, din care au fost valorificate 955.

În anul 2023 , gradul de valorificare a biletelor de tratament distribuite a fost de 91,34 %.

Cele mai solicitate stațiuni au fost : Căciulata, Calimanești, Olănești, pentru afecțiuni digestive, Herculane, Techirghiol, Mangalia, Eforie Nord, Saturn, Pucioasa, Amara pentru afecțiuni reumatice, Covasna, Vatra Dornei, Tușnad, Buziaș, pentru afecțiuni cardiovasculare, Govora, Slănic Prahova, Slănic Moldova, pentru afecțiuni respiratorii.

În anul 2023, Casa Județeană de Pensii Giurgiu a eliberat un număr de 1.341 bilete de tratament care au fost repartizate pe 19 serii a câte 16 zile, pe stațiuni și unități de cazare.

Au fost înregistrate un număr de 2.343 cereri de solicitare a biletelor de tratament.

ANUL	Număr bilete de tratament balnear				
	Total	Valorificate		Grad de valorificare(%)	Nevalorificate
		Total distribuite	Din care:gratuit		
2023	1.468	1.341	179	91,34	127
2022	1,566	1.376	170	87,86	190

E. Activitatea de evidență contribuabili

Serviciul Evidență Contribuabili din cadrul Casei Județene de Pensii Giurgiu asigură:

- Intocmirea, actualizarea, și administrarea Registrului județean al asiguraților, precum și evidența contribuabililor sistemului public de pensii, evidența asiguraților și certificarea stagiului de cotizare. Evidența nominală a asiguraților se realizează pe baza informațiilor transmise prin declarațiile nominale de asigurare, precum și cele din declarațiile și contractele individuale de asigurare socială;
- Actualizarea lunară a registrului județean al asiguraților în sistemul public de pensii prin înregistrarea lunară a contractelor de asigurare socială și a declarațiilor de asigurare socială conform transmisiilor lunare ANAF - CNPP;
- Verificarea creanțelor și a stagiului de cotizare realizat de către persoanele asigurate în baza declarației de asigurare socială pe baza informațiilor transmise de ANAF;
- Transmiterea lunară, la CNPP, a bazelor de date pentru actualizarea registrului angajatorilor și asiguraților din sistemul public de pensii la nivel național, precum și pentru întocmirea listelor de virament către fondurile de pensii administrate privat Pilon II.
- Eliberarea adeverințelor privind datele necesare determinării stagiului de cotizare și a punctajului mediu;

Activitatea Serviciului de evidență contribuabili se reflectă în următoarele date:

Date statistice	2023	2022	Procent creștere/ descreștere (%)
Nr.mediu de persoane asigurate care obțin venituri din salarii sau asimilate salariilor	40.475	42.989	-6,21
Nr.mediu al angajatorilor și plătoritorilor de venit corespunzător persoanelor care obțin venituri din salarii sau asimilate salariilor	5.109	4.963	+2,94
Persoane asigurate facultativ cu contract de asigurare	35	41	-17,14
Persoane asigurate conform OUG nr.163/2020 (cumpărare vechime)	136	118	-15,25
Nr. Contracte de asigurare social active la sfârșitul perioadei de referință	140	157	-12,14
Sume încasate din achitarea obligațiilor rezultate din contracte de asigurare(lei)	1.221.740	1.155.959	+5,69

Nesecret

Sume încasate din contribuții de asigurări sociale ale a persoanelor care au încheiat contracte de asigurare conform OUG nr.163/2020(lei)	1.364.547	1.137.956	-19,91
Nr. contracte de asigurare socială reziliate	52	43	+20,93
Nr. adeverințe privind stagiul de cotizare eliberate pe baza datelor din evidența CJP Giurgiu la solicitarea asiguraților	1.497	1.418	+5,57
Nr. adeverințe privind stagiul de cotizare eliberate necesare eliberării formularului European A1	0	0	0
Nr.adeverințe solicitate de serviciul stabilirii pensii din cadrul CJP Giurgiu, necesare calculării pensiei persoanelor care au desfășurat activitate în județul Giurgiu	3.892	3.365	+15,66

(*Începând cu luna martie 2020 nu au mai fost solicitate stagii de cotizare de la/către alte case de pensii(fiecare casa teritorială de pensii poate extrage din baza de date la nivel național stagii de cotizare din orice județ)

- Eliberarea la cerere a Notificării calității de neasigurat în sistemul de securitate socială din România pentru persoanele care lucrează ca lucratori sezonieri in Germania (maxim 6 luni in cursul unui an). În perioada 01 ianuarie - 31 decembrie 2023 au fost eliberate 48 notificari;
- Aprobarea cererilor de creare cont online în vederea accesului beneficiarilor la serviciile electronice oferite de CNPP. În perioada 01 ianuarie - 31 decembrie 2023 au fost aprobate un numar de 420 cereri de creare cont online.

F. Activitatea de prevenire a accidentelor de muncă și boli profesionale

Compartimentul Accidente de Muncă și Boli Profesionale a fost creat in iunie 2004, in scopul punerii in aplicare a prevederilor Legii 346/2002 referitoare la asigurarea pentru accidente de muncă și boli profesionale, lege care a intrat in vigoare la 1 ianuarie 2005.

Principalele atribuții ale acestuia sunt:

- Verificarea și avizarea dosarelor de cercetare a accidentelor de muncă;
- Cercetarea în anumite cazuri a accidentelor de muncă;
- Consilierea angajatorilor cu privire la implementarea managementului securității și sănătății în muncă;

Nesecret

- Acordarea indemnizațiilor și a altor prestații și servicii prevăzute de lege. În perioada 01.01.2023 - 31.12.2023 în județul Giurgiu s-a încasat suma de 1.064.901 lei, reprezentând contribuții la fondul de accidente de munca și boli profesionale.

În perioada 01.01. - 31.12.2023 activitatea Compartimentului Accidente de Munca și Boli Profesionale s-a concretizat în următoarele:

- Dosare accidente de munca înregistrate: 64 ;
- Consiliere prevenire AMBP: 18 societăți comerciale/instituții pentru care au fost întocmite un număr de 112 tablouri de prevenire care cuprind 2.701 măsuri de prevenire;
- Restituire diferențe indemnizații ITM ca urmare a AM: 36 cereri, valoare: 86.365 lei;
- Compensație atingerea integrității: 7 cereri ,valoare 73.500 lei;
- Decontări servicii medicale: 16 cazuri, valoare 20.701,20 lei;
- Acordare dispozitive medicale: 3 cereri;
- Despăgubire in caz de deces: 3 cereri ,valoare 73.084 lei.
- Rambursare de cheltuieli:4.800 lei

G. Activitatea juridică

Activitatea juridica este o activitate complexa, și continuă, și se concretizează în:

- Reprezentarea instituției la toate instanțele de judecată într-un număr de 369 dosare având ca obiect litigii privind Legea 19/2000 si 263/2010. Din cele 369 dosare, 220 se află pe rol.

În perioada 01.01. - 31.12.2023 s-au soluționat favorabil 91 dosare și nefavorabil 58 dosare din care: 14 dosare dependent de CJP si 44 dosare, independent de CJP.

- Verificarea legalității ordonanțelor și adreselor de poprire comunicate instituției in calitate de terț poprit de către organele de executare silita.

Nesecret

- Urmărirea/aplicarea prevederilor Ordinului ministrului muncii și justiției sociale și al ministrului finanțelor publice nr.1.723/2.424/2018 privind aprobarea Procedurii de transmitere de către casele teritoriale de pensii către organele fiscale a titlurilor executorii prin care sunt individualizate debite reprezentând sume încasate necuvenit cu titlu de prestații de asigurări sociale/alte drepturi prevăzute de legi speciale.
- Consilierea compartimentelor din structura CJP Giurgiu asupra modului de aplicare a legislației pe de o parte și prevenirii încălcării legislației, remedierii sau corectării unor nereguli, pe de alta parte.
- Acordarea de indemnizații pentru legi speciale;
În perioada 01.01. - 31.12.2023 au fost soluționate 39 cereri pentru stabilirea drepturilor prevăzute de legea 189/2000(cu modificările și completările prevăzute de legea nr.154/2021) și 309/2002.
- Asigurarea legalității actelor și documentelor elaborate la nivelul CJP Giurgiu, (acordarea avizului de legalitate pentru decizii emise de conducătorul instituției, contracte achiziții, rezilieri contracte de asigurare, dosare popri, etc.).

Activitatea de comunicare și relații publice

Această activitate se desfășoară sub coordonarea directă a directorului executiv al Casei Județene de Pensii Giurgiu și are ca scop principal asigurarea unui cadru comunicațional transparent, deschis, corect, credibil și eficient în vederea consolidării încrederii populației pe baza percepției publice realiste asupra activității instituției.

Soluționarea, în termenul legal a tuturor scrisorilor, sesizărilor, petițiilor și a cererilor de informații de interes public este obiectivul esențial urmărit în desfășurarea acestei activități. În anul 2023 s-au primit 656 sesizări, de la persoane fizice pe probleme de stabilirea pensiilor și condiții de pensionare.

Toate sesizările s-au soluționat în termenul legal prevăzut de OG nr. 27/2002, aprobată prin legea nr. 233/2002. Totodată au fost primite și soluționate 90 cereri pentru informații de interes public prevăzute de Legea nr.544/2001.La audiențele organizate în instituție au

Nesecret

participat în anul 2023, 736 pensionari și asigurați, în special pe probleme de pensii, stagii de cotizare și bilete de tratament.

Activitatea de relaționare cu presa s-a realizat prin: 29 comunicate postate pe site-ul CJP Giurgiu, 43 apariții la posturile de televiziune locale, referitoare la modificările legislative privind veniturile pensionarilor și reluarea în permanență a informațiilor în vederea familiarizării cetățeanului cu legislația domeniului pensiilor și asigurărilor sociale.

Specificare	2023	2022	Procent creștere/ descreștere (%)
Petiții, sesizări, memorii	656	589	+11,37
Informații de interes public	90	65	+38,46
Audiențe	736	711	+3,51
Comunicate pe site-ul instituției și în massmedia	29	36	-24,13
Apariții la posturi de televiziune locale	43	43	-

H. Activitatea de expertiză medicală și recuperare a capacității de muncă

Activitatea compartimentului de expertiză medicală s-a desfășurat, în perioada de referință, în cadrul a trei cabinete din Giurgiu, Bolintin Vale și Ghimpați și se reflectă în următorii indicatori:

- ❖ Numărul de pensionari de invaliditate aflați în evidență - situația comparativă 2023/2022

Specificare	2023	2022	Procent creștere/ descreștere (%)
Revizuibili	4.089	4.204	-2,81
Nerevizuibili	1.097	907	+20,94

- ❖ Numărul de pensionari de invaliditate aflați în evidență pe grade de invaliditate

Specificare	Grad de invaliditate	2023	2022	Procent creștere/ descreștere (%)

Nesecret

Revizuibili	I	254	301	-18,50
	II	1.378	1.507	-9,36
	III	2.457	2.396	+2,54
Nerevizuibili	I	288	235	+22,55
	II	452	451	+0,22
	III	357	221	+61,53

❖ **Persoanele expertizate cazuri noi din sistemul asigurărilor sociale de stat pe grade de invaliditate**

Specificare	2023	2022	Procent creșterea/ descreșterea (%)
Total	740	690	+7,24
Gradul I	59	69	-16,94
Gradul II	217	245	-12,90
Gradul III	403	316	+27,53
Gradul 0	61	60	+1,66

❖ **Numărul de pensionari de invaliditate ieșiți din evidența:**

Specificare	2023	2022	Procent creșterea/ descreșterea (%)
Treceri la limită de varstă, depensionați, decedați, transferați, neprezențați	604	755	-25

❖ În ceea ce privește revizuirile medicale, atât la termen cât și înainte de termen (agravări, depensionări), situația este următoarea:

Specificare	2023	2022	Procent creșterea/ descreșterea (%)
Revizuirile medicale	2.650	2.687	-1,39

❖

Specificare	2023	2022	Procent creșterea/ descreșterea (%)
Nr. depensionați	16	11	+45,45

❖ **Au fost recuperați parțial un număr de:**

Specificare	2023	2022	Procent creșterea/ descreșterea (%)
Nr. recuperări parțial	98	32	+206,5

❖ Au fost acordate avize pentru incapacitate temporară de muncă (concedii medicale) în număr de:

Specificare	2023	2022	Procent creșterea/ descreșterea (%)
Avize	1.104	970	+13,81
Nr. zile	33.502	33.221	+0,84

I. Activitatea de resurse umane

Structura organizatorică a Casei Județene de Pensii Giurgiu la 31.12.2023

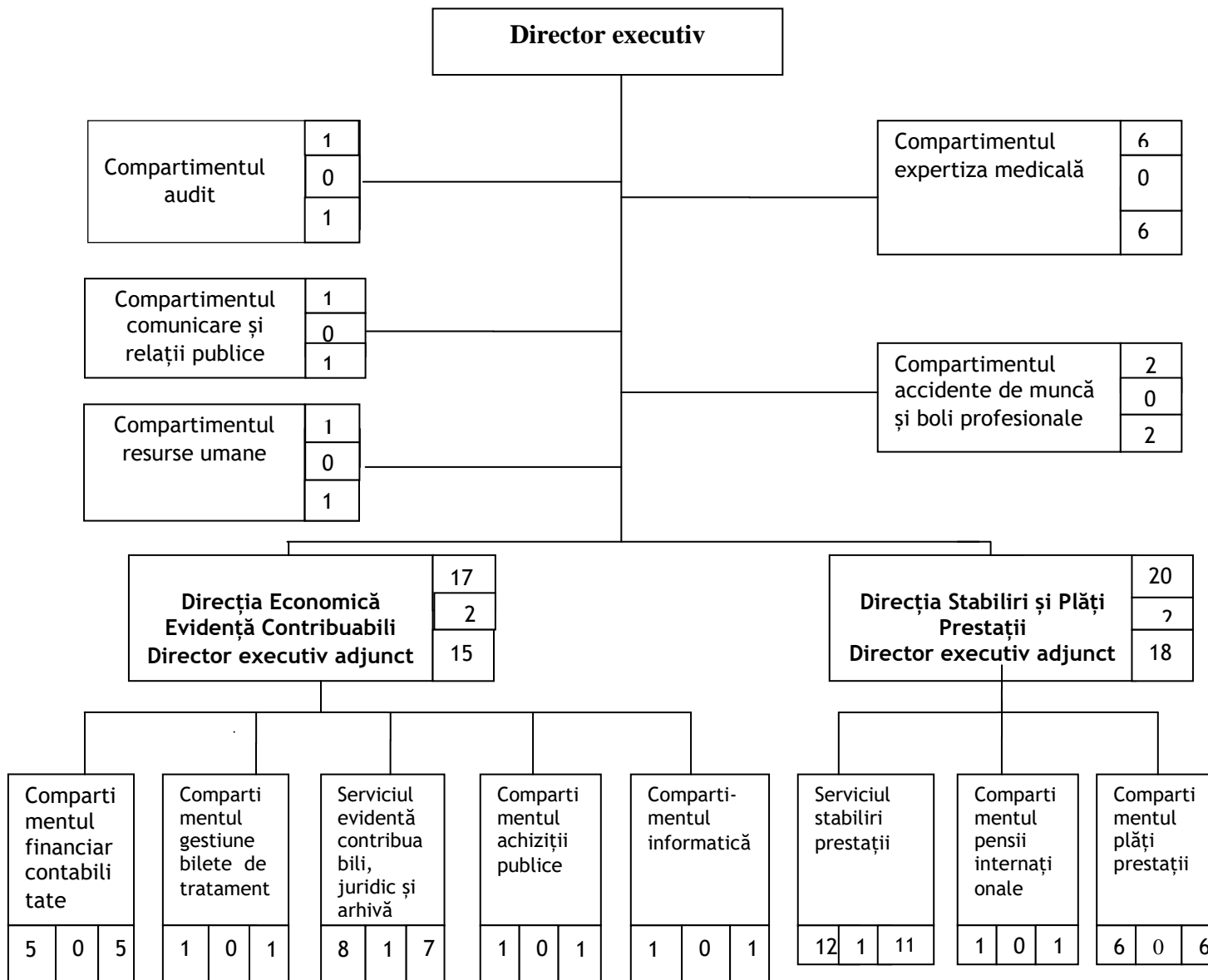

Total posturi	din care	
	conducere	Execuție
49	5	44



Conform statului de funcții aprobat pe anul 2023, situația personalului Casei Județene de Pensii Giurgiu se prezintă astfel:

- Din totalul de 49 posturi aprobate:
 - 42 posturi sunt funcții publice
 - 7 posturi sunt funcții contractuale ;

Din totalul de 46 posturi ocupate:

- 39 posturi sunt funcții publice
- 7 posturi sunt funcții contractuale ;

Din cele 46 posturi ocupate:

- 37 posturi sunt cu studii superioare de lungă durată
- 9 posturi sunt cu studii medii

- Posturi vacante : 1 post
- Posturi temporar vacante: 2 posturi

Analizând posibilitățile de îmbunătățire a activității a Casei Județene de Pensii Giurgiu se desprind următoarele:

➤ Elemente care contribuie la creșterea calității serviciilor publice:

- stabilitatea în muncă a personalului;
- gradul ridicat al pregătirii profesionale manifestat și printr-un procent ridicat al celor cu studii superioare ;
 - un climat de muncă bazat pe încredere, autocontrol și control ierarhic operativ curent eficient;
 - buna colaborare între compartimentele instituției;
 - cooperare bună între funcționari și beneficiari, bazată pe multă răbdare și ajutor în limita prevederilor legale;
- utilizarea noilor tehnologii ale informației în vederea creșterii transparenței serviciilor publice ;
- dotare tehnică , rețea nouă de calculatoare.

- Elemente la care mai trebuie acționat pentru a nu frâna activitatea instituției:
- schimbările prea dese a legislației în domeniu;
 - apariția cu mare întârziere a normelor sau metodologiilor de aplicare a unor legi sau necorelarea acestora cu legislația specifică altor domenii de activitate ;
 - soluțiile instanțelor de judecată diferite în aceeași speță;
 - necunoașterea legislației de către clienți și uneori reaua credință în analiza problemelor proprii față de rigorile legilor;
 - imposibilitatea valorificării adeverintelor care atestă vechimea în munca, sporuri, grupe de muncă, pentru persoanele care provin de la unitățile desființate, dacă au fost eliberate de detinatori de arhivă care nu sunt autorizați, conform legii.

**DIRECTOR EXECUTIV,
Marian Catalin DUMITRU**